ZÁKUPSKÝ ZPRAVODAJ

Měsíčník zákupských občanů * ČERVENEC - SRPEN 2017 * ROČNÍK 27 (29) * CENA 5 KČ

Vážení spoluobčané,

máme za sebou první půlku letošního kalendářního roku. Jeden rok ale skončil. A to školní rok 2016/2017. Chtěl bych poděkovat všem paním učitelkám a pánům učitelům za pevné nervy a školákům za jejich píli. Poděkování také patří i nepedagogickým pracovníkům školy. Prostě všem, kteří se starají o bezproblémový chod naší školy a také školky. Každému zvlášť a všem dohromady (jak říká pan učitel Jech) přeji klidné a zasloužené prázdniny a naberte hodně sil a energie, vždyť nový školní rok je tady coby dup. Během letních prázdnin čeká školu a školku řada změn a novot. Největší investicí bude nová školní kuchyň (nové rozvody vody, odpady, podlahy, obklady, nové technologie, přístroje atd.). Po více jak třiceti letech bude tedy nová moderní kuchyň. Dalšími investicemi bude oprava tribuny na stadionu, nové podlahy v přízemí hlavní budovy školy, nová dlažba před vchodem do školy, výměna okapů na budově jídelny, tradiční prázdninové malování v učebnách atd.

Do školky přibude nová interaktivní tabule, která zpestří výuku a bude další možností pro rozšíření činností v mateřince. V celém areálu školy a stadionu bude také instalován nový bezpečnostní kamerový systém. Máme na to všechno dva měsíce, ale snad to stihneme. Důležitým faktorem je také to, že ubytovna a sportovní areál zůstane v provozu bez omezení, tak aby mohly sportovní kluby trávit svá soustředění a tábory u nás v Zákupech, tak jak jsou zvyklé.

Vážení spoluobčané, dovolte mi popřát Vám krásné a pohodové léto, příjemnou dovolenou a hlavně šťastný návrat z dovolené domů.

Poděkování

Před desíti lety přišel pan učitel Jiří Jech s myšlenkou Svatojánské noci. Tedy přivítáním léta a jakýmsi rozloučením se školním rokem. Nadšení pana učitele správně nakazilo jeho kolegy a kolegyně, podařilo se zapojit město a jeho složky a mohlo se jít na Svatojánskou. Večerní cesta pohádkovým lesem měla u dětí úspěch. Návštěvnost na první ročník byla dobrá. Tehdy nás u závěrečného ohníčku zůstalo jen několik, hlavně pořadatelů. A asi nikdo z nás tehdy netušil, že začíná tradice, které se rok od roku bude účastnit více a více spokojených návštěvníků. Účastníky počítáme na desítky a dokonce i na stovky. Nahoře v Kamenici „U mohyly“ je na ten večer připraveno zázemí jak na menší městskou slavnost, končí se ohňostrojem. Akce přesáhla hranice Zákup a ze „Svatojánské“ se stala událost, na kterou se mnozí (jak velcí, tak malí) těší celý rok. Chtěl bych poděkovat všem pořadatelům, kteří pro nás všechny již deset let „Svatojánskou“ připravují. DĚKUJI!

Ing. Radek Lípa, starosta města

Den dětí

Císařské slavnosti

Informace z jednání Zastupitelstva města Zákupy a ze schůzí Rady města Zákupy

(Ing. Z. Šostková, tajemnice MěÚ)

Stručně z jednání rady města dne 25. 5. a 19. 6. 2017

Pozemky

Rada města Zákupy schválila záměr města prodat pozemky p. č. 1609/8 trvalý travní porost o výměře 1099 m^2, p. č. 1609/9 trvalý travní porost o výměře 1088 m^2, p. č. 1609/10 trvalý travní porost o výměře 1041 m^2, p. č. 1609/13 trvalý travní porost o výměře 998 m^2, p. č. 1609/14 trvalý travní porost o výměře 974 m^2 a p. č. 2622/3 trvalý travní porost o výměře 943 m^2, vše v k. ú. Zákupy, dle předloženého návrhu s minimální kupní cenou 700,- Kč/m^2 včetně DPH, za účelem výstavby rodinných domů a dle podmínek uvedených v důvodové zprávě.

Rada města Zákupy schválila propachtovat část pozemku p. č. 295/1 lesní pozemek o výměře cca 600 m^2 a část pozemku p. č. 1533 ostatní plocha o výměře cca 80 m^2 v k. ú. Božíkov, dle zákresu, na dobu neurčitou, za účelem zahrada, s účinností od 1. 6. 2017, nájemné 0,75 Kč/m^2/rok, občanům Božíkova.

Rada města Zákupy schválila ukončení Smlouvy o nájmu pozemku na pronájem části pozemku p. č. 282/1 zahrada o výměře cca 100 m^2 v k. ú. Zákupy s občankou Zákup, dohodou ke dni 18. 6. 2017; schválila záměr města prodat část pozemku p. č. 282/1 zahrada o výměře cca 108 m^2 v k. ú. Zákupy a schválila záměr města prodat pozemek p. č. 282/5 zastavěná plocha, nádvoří o výměře 8 m^2 v k. ú. Zákupy.

Rada města Zákupy schválila záměr města prodat pozemky p. č. 1609/14 trvalý travní porost o výměře 974 m^2, p. č. 1609/9 trvalý travní porost o výměře 1088 m^2 a p. č. 1609/10 trvalý travní porost o výměře 1041 m^2, vše v k. ú. Zákupy, dle předloženého návrhu, za účelem výstavby rodinných domů a dle podmínek uvedených v důvodové zprávě.

Pronájmy

Rada města Zákupy schválila dodatek č. 5 ke smlouvě ze dne 1. 11. 2013 o nájmu nebytových prostor – restaurace, umístěné na p. p. č. 1289 v k. ú. Zákupy, týkající se změny nájemní smlouvy, a to změnou nájemního vztahu z dosavadního nájemce p. Vlastimila Balcra na pí Ivanu Urbanovou, s platností od 1. 6. 2017.

Správa bytového fondu města

Rada města Zákupy neschválila uzavření nájemní smlouvy na byt č. 7 o velikosti 1+3 na adrese Tichá 246, Zákupy, od 1. 6. 2017 na čtyři měsíce.

Rada města Zákupy schválila uzavření nájemních smluv na čtyři měsíce, a to na byt č. 5 o velikosti 1+1 na adrese Nové Zákupy 515*;* na byt č. 13 o velikosti 1+3 na adrese Nové Zákupy 515 a na byt č. 9 o velikosti 1+2 na adrese Nové Zákupy 518, Zákupy.

Rada města Zákupy schválila uzavření nájemních smluv o nájmu bytu v majetku města dle důvodové zprávy.

Rada města Zákupy schválila dodatek ke smlouvě pro příjmově vymezené osoby dle Nařízení vlády č. 146/2003 Sb., ve znění pozdějších předpisů, ve střešní nástavbě Školní 333, Zákupy.

Rada města Zákupy schválila podnájem bytu č. 3, Nové Zákupy čp. 532, Zákupy na dobu určitou do 30. 11. 2018.

Rada města Zákupy schválila výměnu bytů, a to bytu č. 2, ul. Školní 339, Zákupy a bytu č. 4, ul. Gagarinova 329, Zákupy.

Finanční záležitosti

Rada města Zákupy schválila TJ Zákupy poskytnutí individuální dotace ve výši 2.500 Kč na pořádání turnaje „Memoriál Bořka Odstrčila a Mikiho Švarce“, včetně veřejnoprávní smlouvy za tímto účelem.

Veřejné zakázky malého rozsahu

Rada města Zákupy schválila zahájení zadávacího řízení veřejné zakázky malého rozsahu na akci - „Kamerový systém -Zákupy“ a stanovila hodnotící komisi ve složení Jan Dvořák, člen zastupitelstva města, Mgr. Čestmír Kopřiva, člen ZM, Ing. Pavel Paták, člen rady města, Nikola Jandík, IT specialista, Ing. Marta Dostálová, vedoucí odboru výstavby MěÚ, včetně náhradníků.

Příspěvkové organizace

Rada města Zákupy schválila přijetí věcného daru – grafický vysekávač 50 mm v hodnotě 4 112,79 Kč do vlastnictví organizace ZŠ a MŠ od společnosti Sauer Žandov, a. s.

Rada města Zákupy schválila rozpočtové opatření č. 1/2017 ZŠ a MŠ dle důvodové zprávy.

Rada města Zákupy schválila Sazebník úhrad za poskytované úkony pečovatelské služby v DD a DPS s účinností od 1. 6. 2017.

Komise rady města

Rada města Zákupy vzala na vědomí zápis z 27. schůze komise pro kulturu a cestovní ruch ze dne 3. 5. 2017 a zápis z jednání komise pro mládež a tělovýchovu ze dne 26. 4. 2017.

Další záležitosti

Rada města Zákupy doporučila Zastupitelstvu města Zákupy udělit „Prestižní cenu města Zákupy za rok 2017“ panu Josefu Stahlovi za jeho aktivní občanské postoje, za propagaci města Zákupy jako místa, kde vznikla první výsadková jednotka Československé armády - pěší prapor 71 Československých parašutistů, a za spolupráci s Klubem vojenských výsadkových veteránů Liberec.

Rada města Zákupy schválila Smlouvu o nájmu prostor ke sňatečným obřadům s Národním památkovým ústavem, Praha na dobu určitou od 1. 6. 2017 do 31. 10. 2017.

Stručně z jednání zastupitelstva města dne 19. 6. 2017

Pozemky

Zastupitelstvo města Zákupy schválilo prodej pozemku p. č. 2622/3 trvalý travní porost o výměře 943 m^2 v k. ú. Zákupy, za kupní cenu stanovenou ve výběrovém řízení ve výši 730.100,- Kč včetně DPH, do vlastnictví kupujících – manželů z České Lípy; prodej pozemku p. č. 1609/13 trvalý travní porost o výměře 998 m^2 v k. ú. Zákupy, za kupní cenu

(Pokračování na stránce 3)

(Pokračování ze stránky 2)

stanovenou ve výběrovém řízení ve výši 698.600,- Kč včetně DPH, do vlastnictví kupujících – občana Zákup a České Lípy a prodej pozemku p. č. 1609/8 trvalý travní porost o výměře 1099 m^2 v k. ú. Zákupy, za kupní cenu stanovenou ve výběrovém řízení ve výši 769.300,- Kč včetně DPH, do vlastnictví kupujících – občanů z České Lípy.

Zastupitelstvo města Zákupy schválilo prodej pozemku p. č. 282/5 zastavěná plocha, nádvoří o výměře 8 m^2 v k. ú. Zákupy, občanu Zákup za cenu 120,- Kč/m^2, tj. 960,- Kč.

Zastupitelstvo města Zákupy schválilo Smlouvu o uzavření budoucí smlouvy kupní, týkající se prodeje části pozemku p. č. 295/1 lesní pozemek o výměře cca 60 m^2 v k. ú. Božíkov, občanu Roztok za cenu 120,- Kč/m^2.

Zastupitelstvo města Zákupy neschválilo záměr města prodat pozemek p. č. 77/2 ostatní plocha, jiná plocha o výměře 86 m^2 v k. ú. Zákupy.

Veřejné zakázky

Zastupitelstvo města Zákupy schválilo Dodatek č. 1 Smlouvy o dílo „Vodohospodářská infrastruktura pro 6 RD-Zákupy“ s firmou VOKA CL s. r. o., Zahrádky.

Zastupitelstvo města Zákupy schválilo doporučení komise pro hodnocení nabídek na plnění veřejné zakázky malého rozsahu „Kamerový systém-Zákupy“ a přidělení této zakázky uchazeči – HB ALARM spol. s r. o., Praha 9 – Vysočany, v celkové částce 480.015 Kč bez DPH, 580.818 Kč vč. DPH.

Finanční záležitosti

Zastupitelstvo města Zákupy schválilo účetní závěrku města Zákupy za rok 2016.

Zastupitelstvo města Zákupy vyjádřilo souhlas s celoročním hospodařením města roku 2016, schválilo závěrečný účet města za rok 2016 s výhradou.

Zastupitelstvo města Zákupy schválilo rozpočtové opatření č. 8/2017 na straně příjmů ve výši 1.583.000 Kč a na straně výdajů ve výši 1.583.000 Kč v upraveném znění.

Příspěvkové organizace

Zastupitelstvo města Zákupy schválilo Zprávu o provedené veřejnosprávní kontrole ZŠ a MŠ za účetní období od 1. 1. 2016 do 31. 12. 2016 bez výhrad.

Zastupitelstvo města Zákupy schválilo zprávu nezávislého kontrolora o provedené veřejnosprávní kontrole ze dne 16. 5. 2017 - ověření účetní závěrky a hospodaření DD a DPS za účetní období od 1. 1. 2016 do 31. 12. 2016.

Výbory

Zastupitelstvo města Zákupy vzalo na vědomí zápis ze 48. schůze finančního výboru konané dne 7. 6. 2017.

Zastupitelstvo města Zákupy vzalo na vědomí zápis ze schůze Osadního výboru Božíkov, a to z 24. schůze konané dne 30. 5. 2017.

Zastupitelstvo města Zákupy vzalo na vědomí zápis z 8. a 9. schůze Osadního výboru Kamenice ze dne 31. 5. a 11. 6. 2017.

Další záležitosti

Zastupitelstvo města Zákupy udělilo „Prestižní cenu města Zákupy za rok 2017“ panu Josefu Stahlovi za jeho aktivní občanské postoje, za propagaci města Zákupy jako místa, kde vznikla první výsadková jednotka Československé armády - pěší prapor 71 Československých parašutistů, a za spolupráci s Klubem vojenských výsadkových veteránů Liberec.

Zastupitelstvo města Zákupy vydalo Obecně závaznou vyhlášku č. 1/2017, o stanovení kratší doby nočního klidu (více uvnitř Zpravodaje).

Zastupitelstvo města Zákupy schválilo partnerskou smlouvu o zajištění majetkových a provozních náležitostí projektu „Předcházení vzniku biologicky rozložitelných odpadů v Máchově kraji“ se Svazkem obcí Máchův kraj, Doksy.

INFORMACE PRO OBČANY

STOMATOLOGICKÁ POHOTOVOSTNÍ SLUŽBA – rok 2017

Od 1. 1. 2017 zajišťují na základě smlouvy s Libereckým krajem pohotovostní služby v oboru zubní lékařství na území Libereckého kraje POUZE dva poskytovatelé zdravotních služeb: Krajská nemocnice Liberec a Liberecká dentální s.r.o.

V okrese Česká Lípa a Semily od 1. 1. 2017 zubní lékaři ve svých ordinacích zubní pohotovost neslouží.

Krajská nemocnice Liberec, a.s. – Husova 357 (pavilon Oddělení následné péče - budova D), Liberec, telefon: **485 312 187**
Ordinační hodiny: soboty, neděle, svátky od 8.00 - 15.00 hodin, přestávka: od 12.00 - 12.30 hodin

Liberecká dentální s.r.o., Soukenné náměstí 121/1, Liberec (budova Dunaj – 4. patro), telefon: **777 738 625**
Ordinační hodiny: soboty, neděle, svátky od 18.00 - 22.00 hodin

INFORMACE REDAKCE

Vážení čtenáři a přispěvatelé!

Pokud chcete, aby vaše příspěvky, články, dopisy apod. vyšly v nejbližším čísle Zákupského zpravodaje, posílejte je na adresu: **zakupy.kultury@centrum.cz** nebo kucerova@mesto-zakupy.cz nejdéle do 20. dne každého měsíce do 12 hodin.

Jazykově jsou upravovány pouze příspěvky, jejichž autoři si to výslovně vyžádají.

UPOZORNĚNÍ: Další číslo Zákupského zpravodaje vyjde na začátku září 2017.

LETNÍ PŘÍMĚSTSKÉ TÁBORY

v Zákupech

LPT CESTA ZA DUHOU

Termíny: 7.-11. 8 a 14.-18. 8. 2017

Vedoucí: Jana Mejsnarová a spol.

Pro oba výše uvedené příměstské tábory platí tyto informace:

Věková kategorie:	žáci I. stupeň ZŠ (včetně budoucích prvňáčků), kapacita: 20-25 dětí
Cena:	990 Kč
Stravování:	každý den 2x svačina a teplý oběd (nebo celodenní balíček), pitný režim
Vybavení s sebou:	vhodné oblečení a obuv do budovy i do přírody, láhev na pití
Nedoporučujeme:	cenné věci, mobilní telefony,... neslučují se s programem tábora a zároveň za tyto věci vedoucí neručí
Přihlášky:	přihlásit se můžete u Jany Mejsnarové osobně (Zákupy, Nábřežní 113) nebo telefonicky 773 339 933
Pokyny k platbě:	po vyplnění přihlášky obdržíte pokyny k platbě

MĚSTSKÁ KRONIKA

Vážení občané!
Městská kronika umístěná v objektu základní školy je se všemi svými přílohami včetně fotoarchivu k dispozici všem občanům po předchozí dohodě s kronikářem buď osobně, nebo na e-mailové adrese zakupy.kultury@centrum.cz.
Pro organizace a spolky kronikář dle zájmu na základě dohody uskutečňuje besedy o historii i současnosti Zákup.
Kronikář se zároveň obrací na všechny občany se žádostí o případné náměty k zápisu do kroniky města (zajímavosti i osobní, rodinné, profesní, občanské, spolkové apod. včetně fotografií či videozáznamů a to nejen aktuální, ale i historické).
Za vaši spolupráci a pomoc děkuje Mgr. Jiří M. Šimek, kronikář města Zákupy

HASIČI RADÍ OBČANŮM - Nástrahy letních radovánek

Právě začíná léto a s ním přichází i řada nejrůznějších letních radovánek, které nám mohou přinést radost a pohodu, ale někdy také starosti, bolest a smutek. Při pobytu na chalupách či chatách, táboření v přírodě a dalších letních činnostech se neobejdeme bez táboráku, grilování a opékání buřtů. Abychom se mohli věnovat odpočinku a užívat si léta a prázdninových dní naplno, připomeňme si několik základních pravidel, které je třeba dodržovat.

Snadný vznik požáru v období sucha

Každoročně hasiči v období léta a prázdnin řeší zvýšený počet požárů způsobených převážně lidskou neopatrností. Oheň v přírodě se může totiž velmi snadno vymknout kontrole, ohrozit životy a napáchat nevyčíslitelné majetkové či ekologické škody.

Pozor proto především na:

- odhozené cigaretové nedopalky do volné přírody,
  Lesní/přírodní požáry jsou nejnáročnějším hasebním zásahem, protože k nim zpravidla dochází v těžce přístupném terénu, kde nelze plně využít hasičskou techniku a jsou zde ztížené možnosti zásobování hasební vodou. Navíc chování ohně v lese je nevyzpytatelné, požár se může šířit např. pod zemí nebo v korunách stromů. Tyto zásahy jsou časově velmi náročné a vyžadují nasazení velkého množství hasičů a techniky.
- ponechávání otevřeného ohně při opékání a grilování bez dozoru dospělé osoby,
- rozdělávání ohně pomocí hořlavin,
- špatně zabezpečená nebo nedohašená ohniště,
- vypouštění „lampiónů štěstí“ a používání zábavní pyrotechniky,
- skleněné předměty a sklo, z nichž se vlivem slunečního záření může stát lupa a zapálit suchou trávu, hořlavé předměty i stavby,
- zapalovače nechané ve vozech, na verandách a balkonech; vlivem slunečního záření může dojít k výbuchu a následnému požáru,
- garáže, stodoly a kůlny, kde se skladuje uhlí, vlhké seno a sláma na hromadách, barvy, ředidla a další hořlavé látky; v nevětraných prostorách může snadno dojít k samovznícení uloženého materiálu.

Nebezpečí utonutí a poranění při koupání a vodních sportech

K letnímu období neodmyslitelně patří koupání a sjíždění řek. Nesmíme proto opominout ani nebezpečí, která nás při tomto mohou ohrožovat. Každoročně hasiči musí zasahovat u desítek tragických případů, kdy je třeba vyhledat utonulé osoby.
Pozor proto především na:

- přeceňování plaveckých schopností,
  *Pokud se někdo začne topit, snažte se mu nejdříve pomoci sami. **Pokud na to nestačíte**, co nejrychleji přivolejte pomoc z okolí, zavolejte záchranáře. Snažte si co nejlépe zapamatovat místo, kde jste tonoucího naposledy viděli.*
- koupání v noci (*hrozí snadná ztráta orientace*),
- skákání do neznámé vody (*většina takto způsobených úrazů mívá fatální následky*),
- požívání alkoholu při koupání a vodních sportech,

(Pokračování na stránce 6)

(Pokračování ze stránky 5)

- ponechávání malých dětí bez dozoru a plaveckých pomůcek (*plavecká vesta, kruh, rukávky*),
- používání správných záchranných pomůcek při sjíždění řek,
- plavidla a provoz na vodních plochách.

Vznik škod v domácnosti

V létě se často ze svých domovů vzdalujeme na delší čas. Před odjezdem na dovolenou bychom neměli zapomenout zkontrolovat, zda máme vypnuty všechny spotřebiče uzavřeny hlavní přívody plynu a vody. Domácnost nezapomeňte zabezpečit i proti vloupání.

Pozor proto především na:

- ponechání otevřených oken, puštěné vody, plynu a zapnutých elektrospotřebičů při odjezdu na dovolenou,
- důkladné zajištění dveří, oken a věcí proti odcizení,
- ponechání otevřených oken a nezabezpečených věcí při bouřce nebo vichřici.

Výlety na nebezpečná místa a za extrémními zážitky

Při výletech a volnočasových aktivitách na nás však při naší nepatrnosti číhají i jiná nebezpečí, než jen bouřky či požáry. Mezi rizikové skupiny patří především děti, a to hlavně během prázdnin, kdy využívají větší volnosti a baví se i nejrůznějšími nebezpečnými aktivitami.

Pozor proto především na:

- dodržování základních bezpečnostních pravidel při pohybu v neznámém terénu,
- pohyb ve skalách, blízkosti řek a vodních ploch,
- přeceňování sil a vlastních schopností (*především při provozování extrémních sportů*),
- správné a odpovídající vybavení,
- přehled o tom, kde a s kým se pohybují vaše děti a co mají v plánu dělat.

Jak přivolat pomoc

Pokud se Vám přes veškerou opatrnost situace vymkne kontrole, volejte **hasiče** nebo záchranné složky prostřednictvím tísňové linky **150** nebo **112**, při poranění nebo zdravotních komplikacích **zdravotnickou záchrannou službu** na čísle **155**, v případě trestného činu **policii** na čísle **158**. Při ohlášení vždy nejdříve řekněte, co a kde se stalo a uveďte důležité okolnosti události. Nikdy nezavěšujte jako první a řiďte se pokyny operátora. Pokud cestujete do zahraničí a ocitnete se v nouzi, dovoláte se pomoci záchranářů prostřednictvím **jednotného evropského čísla tísňového volání 112**, které platí v celé Evropské unii.

Autor: por. Mgr. Iva Michalíčková, HZS Libereckého kraje

Další pozitivní změny při udělování podpory na energetické úspory v bytových domech v IROP

Možnosti pro podporu bytových domů v Integrovaném regionálním operačním programu se nyní rozšiřují. Podporu je totiž možné získat jak na zateplení bytového domu a výměnu oken, tak i na výměnu zdrojů tepla. Navržená nová sada hodnotících kritérií byla dne 8. 6. schválena Monitorovacím výborem IROP a vejde v platnost revizí Specifických pravidel pro žadatele a příjemce.

Drtivá většina žadatelů (zhruba 95 % předložených žádostí) doposud požadovala podporu na zateplování obvodových konstrukcí a výměnu oken. Nyní se Ministerstvu pro místní rozvoj podařilo dojednat příznivější podmínky také pro zdroje tepla, jako jsou plynové kotle, tepelná čerpadla nebo jednotky pro kombinovanou výrobu elektřiny a tepla.

Zásadní změny se týkají nových možností získání podpory v následujících případech:

1/ výměna starého plynového kotle za plynový kondenzační kotel;

2/ pořízení plynových tepelných čerpadel výměnou za staré plynové kotle, kotle na tuhá fosilní paliva nebo vytápění elektřinou;

3/ umožnění samostatné instalace fotovoltaických systémů (pro již zateplené bytové domy);

4/ podpory změny vytápění plynem nebo elektřinou za elektrická nebo plynová tepelná čerpadla;

5/ podpory připojení bytového domu k soustavě zásobování tepelnou energií;

6/ umožnění prodeje přebytků vyrobené elektrické energie z fotovoltaických systémů a jednotek pro kombinovanou výrobu elektřiny a tepla do sítě;

7/ snížení požadavků na tepelně-technické parametry bytového domu při instalaci některé technologie bez současného zateplení bytového domu. Podpora tedy nebude poskytována pouze na komplexně zateplené bytové domy. Pokud je Váš bytový dům ale zateplen pouze částečně, je vhodné současně s novým zdrojem tepla zauvažovat o zateplení zbývajících konstrukcí – pouze komplexnost provedených opatření přinese maximální úspory výdajů za energie;

8/ snížení hodnotících kritérií pro nové zdroje tepla – např. v případě projektu na instalaci tepelného čerpadla už není hodnocen topný faktor tepelného čerpadla, ale pouze shoda s požadavky ekodesignu.

Na začátku června bylo v 37. výzvě IROP „Energetické úspory v bytových domech II“ předloženo celkem 660 žádostí o podporu. Objem administrovaných žádostí o podporu představuje 3,57 mld. Kč celkových způsobilých výdajů, z toho

(Pokračování na stránce 7)

(Pokračování ze stránky 6)
1,17 mld. Kč tvoří příspěvek z Evropského fondu pro regionální rozvoj. Výzva č. 37 byla vyhlášena v červenci 2016 a žádosti o podporu budou přijímány do konce listopadu 2017.
Aktuálně je již proplaceno několik ukončených projektů: například zateplení bytového domu o šesti bytech v Bystré nad Jizerou, kde díky komplexnímu zateplení došlo k posunu z nejhorší klasifikační třídy G do klasifikační třídy C, nebo zateplení panelového bytového domu o 77 bytech v Šumperku. Žádosti o podporu ve všech fázích realizace evidujeme ve všech 13 krajích, celkem v 260 obcích a městech. (V Praze poskytuje podporu bytovým domům program Nová zelená úsporám.)
Informace o výzvě č. 37 „Energetické úspory v bytových domech II“ naleznete na webu IROP („webu IROP“ vložit prolink na: http://www.strukturalni-fondy.cz/cs/Microsites/IROP/Tema/Zateplovani)

Projektové záměry a podmínky výzvy lze konzultovat na regionálních pracovištích Centra pro regionální rozvoj („regionálních pracovištích“ vložit prolink: http://www.crr.cz/cs/kontakty/kontaktni-osoby-k-vyzvam/37-vyzva/).

Kvalita vody na koupališti v Zákupech

Dne 19. června 2017 byl odebrán vzorek vod ke koupání na koupališti v Zákupech k provedení zkoušky kvality povrchové vody ke koupání. Zkoušku provedl Zdravotní ústav se sídlem v Ústí nad Labem, Centrum hygienických laboratoří. Výsledkem je, že voda je vhodná ke koupání se zhoršenými smyslově postižitelnými vlastnostmi = nemá požadovanou průhlednost. Koupaliště letos nabízí nové dětské a workoutové hřiště. Podrobnosti naleznete na webových stránkách Krajské hygienické stanice Libereckého kraje - http://www.khslbc.cz/koup_cl_zakupy/.

GLOSA POD ČÁROU

Cesty a návštěvy mocnářů

Před nějakými dvanácti sty léty franští panovníci, nemajíce stálé panovnické sídlo, putovali se svým dvorem od jednoho franského velmože ke druhému a na jeho náklady u něho nějaký čas pobývali.
Vzpomněl jsem si na to, když jsem se z médií dozvěděl, že prezidentské návštěvy v jednotlivých krajích stojí tyto kraje v průměru kolem 300 000 korun. Někde dokonce až šest set tisíc. Ani se nedivím, že někteří hejtmani požadují, aby se na nákladech takové návštěvy podílela prezidentská kancelář. Ta to ovšem striktně odmítá. Myslím, že jen Karlovy Vary platí rády. Konečně ta suma není zas tak horentní. Vezmemeli v úvahu, že Liberecký kraj má kolem 440 000 obyvatel, tak těch 300 000 korun je zhruba 70 haléřů na osobu včetně miminek za jednu návštěvu. A ta není zas tak častá.
Ale proč by za návštěvu měla platit obec Horní Lhota, když pan prezident navštívil obec Dolní Lhotu, kterou navíc Horňáci nemají rádi? Takže všeobecnou daň na prezidentskou návštěvu vypsat asi nelze a musí se ty náklady urvat z krajského rozpočtu, což znamená, že to zase zaplatí všichni a třeba pár desítek metrů silnice někde zůstane děravých. Ovšem na druhou stranu je každá taková návštěva hlavy státu pro dané místo významnou poctou.
I v Zákupech jsme prezidentskou návštěvu zažili. Kdysi dávno tu besedoval generál Ludvík Svoboda, to ale ještě prezidentem nebyl. Před léty pobyl v Zákupech pár hodin předchozí prezident V. Klaus s chotí, letos v květnu alespoň choť současného prezidenta.
Už dříve Zákupy zažily návštěvy panovnické. Byl tu císař Josef II., byl tu dvakrát František Josef I., jednou dokonce i s ruským carem. A v zámecké kapli se ženil následník trůnu František Ferdinand d´Este. Nejlepší však byly letní pobyty excísaře Ferdinanda I. Dobrotivého s chotí. Z nich vždycky pro Zákupy něco koukalo, vždycky dali nějaké peníze na dobrou věc. S jejich přispěním byla např. postavena budova kláštera boromejek na náměstí, přestavěn kostel, občas dali peníze na chudé děti a 5 000 zlatými excísař podpořil stavbu nové radnice. Jistě tenkrát říkali Zákupáci velmi upřímně, i když asi jen v duchu, „Přijďte zas“.
Návštěvy celebrit mají jednu výrazně kladnou vlastnost: navštívená obec se chce ukázat v tom nejlepším světle, a tak se uklízí, opravuje, co nejde rychle opravit, to se schová. V malých obcích to postihne celou vesnici, ve městech alespoň ulice, jimiž vzácná návštěva projíždí či prochází. Dokonalosti v tomto konání dosáhl už před dvěma sty třiceti léty v Rusku kníže Potěmkin.
Ale ať už je to s návštěvami hlavy státu jakékoliv, vždycky to je pro každé místo, a tedy i pro Zákupy, pocta, jíž je třeba si vážit.

Jiří M. Šimek

ZŠ a MŠ Zákupy informuje

Nikdo z nás není tak chytrý jako my všichni dohromady (žákovský parlament)

A proto jsme to celý školní rok táhli společně. A jak se nám to povedlo. Ohlédněte se s námi za uplynulým rokem.

Přespávačka se letos nesla v duchu olympijských her, kdy jsme plněním různých úkolů a aktivit vytvářeli partnerské vztahy v novém kolektivu parlamenťáků, volili nového předsedu a plánovali činnost na celý školní rok.

Inaugurace neboli jmenování nových členů do funkcí ŽP proběhla za velké účasti rodičů, pana starosty města Zákupy a pana ředitele ZŠ a MŠ.

(Pokračování na stránce 8)

(Pokračování ze stránky 7)

Kočky dělají psí kusy a psi se zase kočkujou je naše tradiční akce spojená s pomocí opuštěným kočičkám a pejskům. Tento projekt se stává již tradiční akcí, se kterou nám významně pomáhá řada ochotných rodičů, kteří na třídní schůzky nechodí jen s notýsky na známky svých dětiček, ale i s granulemi či finančními částkami, kterými přispívají do naší sbírky, za což jim patří velký dík.

Návštěva Senátu ČR - již poněkolikáté byl náš ŽP pozván se svou prezentací úspěšného projektu do Senátu ČR. V letošním roce nastala změna ve formě prezentace, protože pozvané školy musely natočit video o své práci. My jsme si zvolili projekt Bezpečnost na komunikacích. Tento projekt získal nejvyšší ohodnocení ve sledovanosti a cenu diváků.

Den barev – v rámci Dne vzniku samostatného československého státu jsme se opět podíleli na sestavení naší státní vlajky.

Vánoční jarmark je tradiční součást Zákupského adventu, na kterém se jednotlivé třídy prezentovaly svými výrobky, a kde ŽP zajišťuje a organizuje ve spolupráci s městem Zákupy prostory v KD, občerstvení, úklid a odvoz.

Vánoční koncerty České televize - i letos jsme využili finance z Vánočního jarmarku, které jsme navýšili finančními příspěvky zaměstnanců školy a pomohli v předvánočním čase těm, kteří to opravdu potřebují a udělali tak radost jim i sami sobě.

Zákupské dvojspřeží byla akce, při které jsme využili příznivé podmínky letošní zimy. Napadlo, a tak nás napadlo, vytvořit dvoučlenné týmy na saních či bobech, které projížděly vytyčenou trasu a cestou musely plnit drobné úkoly. Jízdy na saních se líbily, pobavily nás a dokonce jsme zapojili i paní učitelky, pana starostu i pana ředitele. Vítězem byl vlastně každý, kdo neseděl v teple na gauči.

Valentýnská pošta – tu jsme po loňském úspěchu mezi dětmi znovu zopakovali, takže jsme opět rozdávali zaláskovaná psaníčka, ale roznášku jsme ještě vylepšili o objímání všech těch, kteří jsou kolem nás a my je občas míjíme a nevšímáme si jich. Řekli jsme si, že objetí nic nestojí a přitom udělá hodně radosti. A té přece není nikdy dost.

Návštěva útulku BONA – v druhé polovině roku jsme se po dlouhých diskuzích, zda rozvineme akci Kočky dělají psí kusy a psi se zase kočkujou, rozhodli, že s pomocí rodičů navštívíme útulek a předáme zvířátkům vybrané granulky a korunky.

Ponožkový den byla naše další premiérová akce, v tomto dni - 21.3. jsme tím, že jsme si každý obul každou ponožku jinou, dali najevo, že nejsme všichni stejní, tak jako nejsou všichni stejní kolem nás a podpořili Den Downova syndromu.

Noc s Andersenem organizují starší parlamenťáci pro mladší spolužáky - čtenáře. Letošní noc byla zaměřena na výročí komiksu Čtyřlístek, a tak jsme si hráli, psali, malovali, četli, dramatizovali, vymýšleli, bavili se, spali a těšili se na ráno, kdy jsme všem poslali pohledy na důkaz prožité noci se Čtyřlístkem.

Cukrárničky byly asi naší největší vrcholnou akcí, kterou jsme poděkovali rodičům na třídních schůzkách za jejich podporu naší práce. A proto na každém patře vznikly malé školní cukrárny: Světová, U veselého stromu, U Macha a Šebestové, ve kterých jsme měli připravené malé občerstvení pro rodiče. Toto občerstvení jsme si vyráběli sami v rámci hodin pracovních činností. Je ala pravda, že řadu laskomin nám napekly i naše maminky. Vždyť to píšeme, že nás podporují, a tak moc děkujeme.

Krajské setkání ŽP Libereckého kraje se letos uskutečnilo po dvakráte. Nejprve na podzim pomáhaly naše koordinátorky s organizací setkání ŽP na půdě Krajského úřadu v Liberci. V dubnu pak vyjel na toto setkání i náš celý ŽP. A opět jsme s převahou prezentovali naši práci a zároveň spolu s partnerem z Raspenavy organizovali toto setkání, na které jsme pozvali vedoucího odboru školství Libereckého kraje Leoše Křečka a pana Petra Tulpu, náměstka hejtmana Libereckého kraje.

Výjezdní zasedání ŽP bylo tečkou za úspěšným rokem naší práce, zároveň bylo i poděkováním za všechen čas, který parlamenťáci věnovali svým spolužákům, škole, a bylo to také inspirativní setkání celého ŽP s opravdovým senátorem Liborem Michálkem. Zasedání se totiž uskutečnilo v Praze, kde jsme navštívili Senát ČR a Aquapalace. Vše se nám moc líbilo.

Mistrovství světa v led(t)ním hokeji – závěr roku patřil opět tomuto sportovnímu klání ve florbale, na které se žáci naší školy těší po celý školní rok, naprosto jsme využili naše zkušenosti z minulých let a turnaj zvládli na výbornou. Našim spolužákům jsme ho dodatečně nadělili ke Dni dětí.

Víčka – děkujeme všem, kteří se opět do sběru víček zapojili nejen na naší škole, ale i v prodejně potravin na sídlišti. A nesmíme zapomenout poděkovat tatínkovi, který nám ochotně odvážel víčka do sběrny.

Suchý chléb – letos jsme ještě kromě víček vybírali suchý chléb pro koně. Koně totiž děti milují. Náš suchý chléb putoval ke koním pana Chýleho.

Volby jsme zorganizovali pouze v prvních třídách, abychom doplnili náš parlament o odcházející žáky z devátých ročníků.

Existuje pět základních vlastností, které dělají každý tým skvělý: komunikace, důvěra, kolektivní odpovědnost, starostlivost a hrdost.

Komunikaci zdokonalujeme při každém plánování našich akcí, ***důvěru*** vkládáme do každého člena a věříme, že zadaný úkol splní, ***odpovědnost*** při každé akci neseme svou kůži na trh a hledáme chyby, ze kterých se snažíme poučit, ***starostlivost*** je pro nás typická – nestaráme se o sebe, ale pomáháme těm druhým, ***hrdost*** je vlastnost velmi opomíjená, ale my můžeme být na sebe právem hrdi. A to je dobře.

Takže děkujeme. Děkujeme všem. V = vedení školy a města, Š = štábu tvořící zázemí ve složení: paní uklízečky, paní kuchařky, pan školník, správce stadionu, E = empatickým rodičům a celé veřejnosti, M = milým paní učitelkám a milým pánům učitelům.

P. S. Víte, co je u nás nového? Máme novou koordinátorku pí učitelku Pavlu Vytiskovou.

P. P. S. Více se dozvíte na webu školy.

P. P. P. S. Pohodové a letní prázdniny.

Za ŽP koordinátorky J. N., P. V., M. K.

Robinsonáda aneb rozloučení s pátou třídou

Na Robinsonádu jsme vyrazili v pondělí 29. 5. 2017 a užívali jsme si ji do pátku 2. 6. 2017. Jejím úkolem bylo si užít začátek léta, promíchat kamarády, naučit se spoustu nových věcí, samostatně řešit vzniklé problémy, spolupracovat za každé situace a hlavně rozloučit se s pěti roky na prvním stupni, se spolužáky a i s našimi paní učitelkami. Vše se odehrávalo v Lučanech nad Nisou v chatě Lučanka, která nám byla útočištěm pro naše výpravy za Robinsonem.

Celých pět dní jsme si hráli na Robinsona. Stavěli jsme si v lese obydlí z klacků, listí, kamenů, vyrobili jsme si vlastní oděv – tričko, sami si uvařili buřtguláš a museli jsme přežít v lese i s jeho nebezpečími stejně jako Robinson.
A tak jsme ztroskotali, seznamovali se s ostrovem, hledali kamarády a třeba i Pátka, snažili jsme se být spolu a taky jsme se vrátili zpět domů.

A to všechno jsme poznávali pomocí spousty her, turnajů, výletů, soutěží a zábavy. Každý dobře splněný úkol nám přinesl dílky mapy, podle které jsme putovali za pokladem.
Den dětí 1. 6. jsme navíc oslavili v Harrachově, kde jsme navštívili sklárnu, bobovou dráhu a lanovku na Čertovu horu. Byla to paráda.
Domů jsme se vrátili se spoustou zážitků, zkušeností a nových dovedností. A jak psali moji spolužáci naše Robinsonáda byla: legrační, úžasná, nezapomenutelná, zajímavá,

zábavná, zážitková, hledací, akční, neodpočinková, suprová, luxusní, turistická, krátká.

Tyto úžasné zážitky obstaraly paní učitelky: Marcela Kopřivová neboli Bystrá liška, Marie Míchalová neboli Kulhavý pirát, Jaroslava Neumannová neboli Bambusová tyčka. Moc je chválíme a děkujeme za těch 5 krásných dní, byly jste prostě super.

P. S. Nesmíme ale zapomenout poděkovat tomu, kdo stál v pozadí naší Robinsonády, tomu, kdo nám umožnil tento týden prožít, tomu, kdo přispěl obrovským sponzorským darem, tomu, kdo některým z nás umožnil zažít mnoho věci poprvé. Díky pane Jaromíre Lochmane.

Za 5. třídy Andrea Šimková z 5. B

Další taneční rok končí

Taneční kroužek Motýlci, který funguje při ZŠ a MŠ Zákupy, absolvoval první vystoupení na Mikuláše v domově pro seniory v Nových Zákupech. Zde jsme se objevili ještě jednou, a to před Vánoci. Další krásnou akcí, na kterou se vždy moc těšíme, je v rámci projektu Děti seniorům a senioři dětem vystoupení v nemocnici na oddělení LDN. Je to velmi dojemné setkání, které udělá radost jak pacientům, tak i dětem. Měli jsme i tři plesová vystoupení, a to v kulturním domě na novoročním setkání zákupských seniorů, na Baráčnickém plese a ve Velenicích na hasičském plese. Pozváni jsme byli i na velikonoční zábavu do Bohatic. Pod širým nebem to děvčata roztančila na zákupském zámku v rámci projektu Tvoříme duší a na Císařských slavnostech.

Děkujeme všem děvčatům, která s námi celý rok trénovala a na vystoupeních s úsměvem rozdávala radost a dobrou náladu a těšíme se na další „taneční“ školní rok.

Tento rok s námi tančily: Amálka Danielová, Maruška Hryhová, Anička Kvasničková, Eliška Ornstová, Sára Perlíková, Markétka Suchá, Evička Szabóová, Bára Sazamová, Eliška Sazamová, Anetka Kolářová, Viktorka Heráková, Klárka Horáčková, Linda Vobrová, Liduška Kreisingerová, Pavlínka Pelčáková, Yvonka Řeháčková, Míša Moníková, Bára Motlová, Natálka Reitschlägerová, Kája Kvasničková, Terezka Řeháková, Kája Vaňková, Adélka Řehořková, Zuzka Řehořková a Viktorka Danielová.

Mgr. Kateřina Řehořková, Mgr. Petra Olšarová

Motýlci chloubou

Taneční skupina „Motýlci“ ze ZŠ Zákupy je chloubou naší obce. Vystoupením rozdávají radost a potěšení. Odměnou pro ně je potlesk a aplaus, jako tomu bylo např. na velenickém a bohatickém plese a na dalších vystoupeních v Zákupech. Tančí také v českolipské LDN, kde pacienti uroní i slzičku.
Dětem a především paním učitelkám Řehořkové a Olšarové patří veliké díky.

Za všechny maminky Petra Motlová

Literární soutěž VŠUDE DOBŘE, DOMA NEJLÉPE

Žáci 5. B se zúčastnili literární soutěže „Všude dobře, doma nejlépe“. Tuto soutěž vyhlásila Městská knihovna Jablonné v Podještědí ve spolupráci s Mikroregionem Podralsko. Z naší třídy se do této soutěže zapojilo celkem 7 žáků – Anna Lochmanová, Adéla Měchurová, Adéla Nussbaumerová, Andrea Šimková, Adéla Řehořková, Zuzana Řehořková a Ondra Sláma.

A jak se nám dařilo? Absolutní vítězkou celé soutěže se stala Adélka Řehořková se svou prací „Všude dobře, doma nejlíp aneb Jak Ťapka do světa vyrazil“. Zvláštní Čestná uznání pak ještě obdrželi: Ondřej Sláma s prací „Všude dobře, doma nejlíp aneb Jak se mění rčení…“ A rčení si pozměnil na: „Zkušenosti cenné, být doma cennější“. Druhé Čestné uznání získala Zuzanka Řehořková s prací „Všude dobře, doma nejlíp aneb Jak Agátka cestovala.“
Všem oceněným gratuluji a ostatním děkuji za pěkné a milé příběhy.

Marcela Kopřivová

Všude dobře, doma nejlíp aneb Jak Ťapka do světa vyrazil

Jmenuji se Ťapka, žiji u Adélky a Zuzanky v Zákupech. Jsem zvědavý a hravý pejsek shi-tzu. Rád s nimi dovádím, hrajeme si s míčem nebo se mi holky schovávají a já je hledám. Také honím kočky, když se zatoulají na naši zahradu. Často chodíme na procházky, ale ze všeho nejvíc miluji drbání.
Ale jednoho dne jsem zatoužil po něčem jiném. Vyběhl jsem ven, podlezl jsem bránu a vydal jsem se na výpravu. Myslel jsem si, že objevím ještě něco lepšího. První den jsem se setkal s rodinou, která si mě k sobě hned vzala. Dostal jsem okamžitě baštu, hráli si se mnou, ale scházelo mi drbání na bříšku od mých holek. Děti mě občas zatahaly za ucho nebo za ocas, a tak jsem si po pár dnech řekl, že „zvednu kotvy!" Neměl jsem však štěstí a narazil jsem na rozzuřeného vořecha, který se potuloval po městě. Vrhl se na mě a já jsem uskočil do silnice, kde se na mě řítilo něco obrovského. Zřejmě to byl přerostlý příbuzný od té věci, co má panička na dvorku. Najednou jsem se ocitl v náručí staré paní, která si mě odnesla domů. Dávala mi samé dobroty, ale protože už byla stará, nemohla si se mnou hrát na schovávanou, kterou mám hrozně rád. Zanedlouho přišla k babičce na návštěvu její vnoučata a ta si mě odnesla s sebou domů. Konečně jsem si zahrál svoji oblíbenou hru s míčem, ale tentokrát mi scházely pamlsky.
O týden později se mi v noci zdál sen. Běhal jsem s Adélkou a Zuzkou na dvoře, hráli jsme na schovku, holky mi házely míček. Vzbudil jsem se a bylo mi smutno. A tak jsem se pomazlil s dětmi a vyrazil jsem na cestu domů. Vedl mě instinkt. Čím blíž jsem byl k domovu, tím rychleji jsem běžel. A už jsem viděl náš dům. Podplazil jsem se pod bránou a uviděl jsem holky, jak smutně sedí na zahradě. Skočil jsem jim do náruče. To bylo radosti. Málem mě umačkaly k smrti. A já zjistil, že VŠUDE DOBŘE, DOMA NEJLÍP.

Adéla Řehořková, 5. B, ZŠ a MŠ Zákupy

Závěrečné výjezdní zasedání ŽP do Prahy

V pátek 26. 5. jsme se ŽP uskutečnili výjezdní zasedání do hlavního města Prahy. Tento výjezd měl dva úkoly. Prvním úkolem byla návštěva pana senátora Libora Michálka, druhý úkol byla odměna za naši celoroční práci. Vystoupili jsme na Pražském hradě a bloudící a hledající jsme procházkou došli k Valdštejnskému paláci na Malé Straně, kde má sídlo Senát ČR. Nejprve nás čekala prohlídka paláce, takže už víme, proč má senát ve znaku dva lvy. Potom jsme přijali pozvání pana senátora Libora Michálka. Diskutovali jsme s ním o otázkách hodnot v lidském životě. Pan senátor nás velmi mile překvapil, byl velmi vstřícný, ochotný, sdílný, zajímal se o naši práci a naše problémy a dokonce nám, ale i našim rodičům nabídl pomoc, pokud bychom se dostali do neřešitelných problémů. Také jsme mu kladli zvídavé otázky. A tady musíme pochválit naši Pavlínku ze II.A, která položila asi nejzajímavější otázku: „Pane senátore, nechcete koťátko?" (Nechtěl, protože doma už kočičky měl.). Pak jsme se pustili do druhého úkolu – odměny. Navštívili jsme AQUAPALACE PRAHA. Tak to byla tedy paráda. Spousta bazénů, spousta skluzavek, spousta vody, spousta legrace. (a taky jedny ztracené ponožky, jedno ztracené tričko, poznámka redakce) Prostě jsme si to užili se vším všudy. Asi jsme v tomto roce hodně pracovali, když jsme dostali takovou odměnu. Děkujeme.
Hlavně musíme poděkovat panu starostovi, který nám zajistil dopravu zdarma a pak velmi hodnému sponzoru panu Jaromíru Lochmanovi, který nám uhradil vstupné do Aquapalace. Velký dík.

Za ŽP Eliška Bímová

Zákupáček

Dětský pěvecký sbor Zákupáček funguje při ZŠ a MŠ Zákupy a je určený pro zpěváčky ve věku od 6 do 15 let. Hlavním smyslem naší práce je nejen hlasová a hudební výchova, kdy se děti učí základy intonace a rytmu, ale důraz klademe také na vytvoření pěkného kolektivu. Zde spolu děti prožijí mnoho hezkých chvil a objeví kouzlo společné smysluplné práce, kdy přičiněním každého vzniká něco pěkného, co stojí za to.

V letošním školním roce 2016-17 jsme dvakrát zazpívali seniorům v Nových Zákupech, během adventu jsme vystupovali v Dobranově i v Zákupech. Jarní repertoár jsme předvedli na zákupském zámku na Císařských slavnostech a v kostele sv. Fabiána a sv. Šebestiána na Noci kostelů. Po letních prázdninách nás čeká vystoupení na zákupských městských slavnostech.
Děkuji všem zpěváčkům za úžasný rok naplněný krásným zpěvem a muzicírováním. Rodičům zpěváčků děkuji za podporu a spolupráci. A také děkujeme všem posluchačům za milé odezvy z našich vystoupení.

Klára Bartošová

Svatojánská noc

V pátek 23. června přišel po únavné vlně veder konečně vlahý večer. Ve vzduchu se vznášela vůně ohýnků, sena a té nejpříjemnější vůně z dětství – prázdnin!
A protože Svatojánská noc je magický čas, kdy kvete kouzelné kapradí, země vydává své poklady a tajemné bytosti ožívají, na naučné stezce ze Zákup do Kamenice bylo nezvykle rušno: každý chtěl na vlastní oči spatřit víly, vodníky, ale i příslušníky královského rodu. Popletená čarodějnice potřebovala roztřídit lektvary, přerostlí trpaslíci u lanové lávky nevěděli, koho zachraňovat dřív, a kdo se nebál sáhnout na lebku, byl pasován na rytíře Svatojánské noci samotným pa-

nem králem. O kousek dál připravil nečekanou past sám osud – lávka u potoka podlehla zubu času a i bez razítka bylo poměrně dobrodružné ji překonat.
V cíli lákala vůně dobrého jídla a živá muzika spolehlivě držela všechny bubáky v bezpečné vzdálenosti. Zbyly jen světlušky, které bezhlučně svítily na zpáteční cestu.
Poděkování patří všem, kdo přiložili ruku k dílu. Zástupcům města a školy, současným i bývalým žákům
a v neposlední řadě návštěvníkům.
Je hezké vidět, že se Zákupáci i přespolní mají chuť přijít pobavit a úsilí organizátorů nepřijde nazmar. Naopak, je příjemnou motivací do dalšího ročníku.

- her-

Zámek o prázdninách

1. 7.-31. 8. Prázdninová prohlídka zámku Zákupy s princeznou
Prohlídka vybraných interiérů zámku vyhrazená pro děti do 10 let v uměřeném doprovodu dospělých, začátek **v 10.30 a 14.30 hodin**, **délka 30 minut**.
Doporučujeme předchozí rezervaci na tel. 487 857 278. Průvodkyně oblečená v kostýmu princezny si s dětmi vypráví, dává jim hádanky a nechává je hledat plyšové medvídky poschovávané v zámeckých pokojích. V této prohlídce neprobíhá výklad k historii. **Vstupné: děti do 10 let 30 Kč, dospělí 60 Kč.**
15. 7. Večerní divadelní prohlídky zámku Zákupy - Sen noci svatojánské
IV. ročník oživených nočních prohlídek vybraných prostor zámku v podání členů Divadelního souboru Havlíček Zákupy; letos se během každé prohlídky odehraje Sen noci svatojánské na motivy divadelní hry W. Shakespeara.
Otevřeno 17.00-21.00 hodin, pro velký zájem doporučujeme předchozí rezervaci vstupenek na tel.: 487 857 278, vstupné jednotné 70 Kč. Délka každé prohlídky cca 45 minut.
23. 7. Pohádka na zámku Zákupy - O příliš velkém klobouku
Hraná pohádka pro děti na nádvoří zámku v podání Princeznina pohádkového divadla. **Začátek v 16.00 hodin, délka cca 60 minut, vstupné jednotné 50 Kč.**
13. 8. Výstava ohařů na zámku Zákupy
Další ročník tradiční výstavy psů v zámeckém parku proběhne tentokrát v neděli. Vstupné: jednotné 50 Kč.
20. 8. Pohádka na zámku Zákupy - O princi, který žaloval
Hraná pohádka pro děti na nádvoří zámku v podání Princeznina pohádkového divadla. **Začátek v 16.00 hodin, délka cca 60 minut, vstupné jednotné 50 Kč.**
26. 8. Hradozámecká noc na zámku Zákupy - 300 let od narození císařovny Marie Terezie
Noční prohlídky vybraných historických interiérů zámku s ukázkami dobových tanců z období vlády císařovny Marie Terezie v podání tanečního souboru Villanella z Jablonce nad Nisou a varhanice Evy Navrátilové.
Otevřeno 18.00-22.00 hodin. Pro velký zájem doporučujeme předchozí rezervaci vstupenek na tel. 487 857 278. Vstupné jednotné 150 Kč. Délka každé prohlídky cca 45 minut.
Vedle nabídky kulturních akcí budou na zámku o prázdninách ještě v provozu prohlídky historických interiérů (I. okruh: Zámek za císaře Ferdinanda I., II. okruh: Zámek za císaře Františka Josefa I.), Dětská trasa s hračkami a panenkami a Pohádkové sklepení s výstavou princezen.

Více informací na www.zamek-zakupy.cz

DD a DPS informuje

Sociální automobil pro Pečovatelskou službu

Ve čtvrtek 22. června 2017 byl firmou KOMPAKT s. r. o. Poděbrady předán našemu zařízení sociální automobil. Na toto auto přispělo na 60 sponzorů jak ze Zákup, tak i z celého Českolipska. Jedním ze sponzorů je i město Zákupy a dlouhá řada drobných podnikatelů a firem ze Zákup, ale i řada obcí a měst z okolí, včetně podnikatelů a firem.

Předání sociálního automobilu probíhalo na zahradě Domova důchodců v Zákupech. Na slavnostní předávání byli pozváni všichni sponzoři. Předávání se zúčastnila řada z nich v čele se starostou Zákup Radkem Lípou a místostarostkou Ivou Kreisingerovou.

Při této příležitosti vystoupily děti z MŠ v Nových Zákupech s krátkým programem a všem účastníkům předaly drobné dárky.

Sociální automobil značky DACIA Docker bude sloužit pro potřeby pečovatelek a klientů v terénní Pečovatelské službě,

ale i pro klienty Domova důchodců. Automobil byl místostarostkou Ivou Kreisingerovou a ředitelem DD a DPS Jaromírem Misíkem slavnostně pokřtěn a dostal jméno BERUŠKA. Automobil na cestách velmi snadno poznáte, je celý polepen logy a reklamami sponzorů.

Děkujeme sponzorům: p. Svába Jiří, Česká Lípa; Tampo, a.s., pí Filipová; Chvalis s. r. o., pí Chvalinová; Obec Horní Police, pí Matysová; Obec Provodín, p .Štěrba; Obec Kvítkov, pí Zelenková; Ježek Software, p. Ježek; Kateřina Stejskalová; Lamal s. r. o., pí Hanlová; Lékárna, Mgr. Bažantová; Czech servis Mimoň, p. Pintér; IAC Zákupy, Ing. Stránský; Město Mimoň, p. Kaiser; OSBD Česká Lípa, p. Mertin; p. Vltavský, Bělá p. B.; Zemní práce, p. Musil; Luket s. r. o., pí Heuchelová, RPW, p. Kreibich; p. Chudoba, Zákupy; Auxilia, p. Havlák; p. Vlk Elektro Mimoň; Peot s. r. o., p. Hruban; Autodoprava p. Kuthan; Město Zákupy; Kovovýroba, p. Zajkr Doksy; Výkup palet Zákupy, p. Zavřel; Ploty, p. Skočík; Okna, p. Moravčík; Elgo s. r. o., p. Gorčík; Střechy, p. Hrubý; Reality, p. Kouba; Město Ralsko; S a P Mimoň; Elektro Zákupy, p. Jirásek; Jizerské pekárny, Ing. Kozák; Nábytek POHODA Zákupy; Obec Skalka u Doks, pí Procházková; Obec Bezděz, p. Cinkl; Obec Okna, pí Mullerová; p. Bilko Zákupy; MUDr. Császár; Aktivit, Ing.Válek Nový Bor; p. Záruba; Obec Brniště; PVF Česká Lípa, Ing. Hron; URX TRANS, pí Jaderná Česká Lípa; CL-Nářadí, p. Doležal Jestřebí; p. Petr Procházka, Truhlářství Mimoň; p. Serdel, lesnické práce Velký Grunov; p. Matějíček, KOVO Recykling Zákupy; ML Tuning, p. Lochman Mimoň; Plast servis p. Žďánský Kamenice; Autoservis, p. Škarpa Mimoň; p. Aleš Rampas, Mimoň; p. Škoda, autodoprava (Techpra);

p. Kuthan, autodoprava Zákupy; Městské lesy Bělá p. B., Ing. Bock; p. Szabo, Střechy Česká Lípa.

Zpracoval:
Ing. Jaromír Misík, ředitel DD a DPS Zákupy,
Petra Marková, DiS, sociální pracovnice

KRONIKA MĚSÍCE ČERVEN, ČERVENEC

2. 6. se konal od 19 hodin na Českém ranči koncert Vlasty Redla s kapelou a skupiny TĚLA.
3. 6. jsme oslavili v průběhu odpoledne Dětský den a otevření koupaliště.
3. 6. Divadelní spolek NOPOĎ uvedl na koupališti pohádku Čáry Báby Cotkytle aneb Tři zlaté zuby Děda Vševěda.
9. 6. se konala mezinárodní akce Noc kostelů.
9. 6. Divadelní spolek Havlíček Zákupy uvedl reprízu frašky „JAK TO BYLO S NEPILVODOU?“
19. 6. se konalo zasedání zastupitelstva města.
20. 6. došlo na křižovatce Na Růžku k těžké dopravní nehodě.
23. 6. se na naučné stezce sešli účastníci tradiční akce „Svatojánská noc“.
23. 6. Eduard Held Muzeum upořádalo Výstavku produktů regionálních minipivovarů spojenou s degustací.
27. 6. se na stadionu E. Zátopka uskutečnil 21. ročník Zátopkovy pětky a desítky.
28. 6. se představitelé města, rodiče i veřejnost slavnostně rozloučili v KD Zákupy se žáky 9. tříd ZŠ.
30. 6. - 8. 7. se uskutečnil školní dětský tábor.
1. 7. se v Kamenici konala Prokopská pouť.
1. 7. začaly na Státním zámku Zákupy prohlídky s princeznou, které trvají do konce letních prázdnin.

Jaké bylo počasí letošního jara

Počasí letošního jara začalo teplým březnem, pokračovalo chladnějším dubnem, celkem průměrným květnem a končilo několika velmi horkými dny v červnu. Celkově málo pršelo a ke konci jara už začalo hrozit sucho. Zákupy nebyly postiženy žádnými mimořádnými výkyvy ani teplot, ani srážek, těch však mohlo být rozhodně více. Celkem jsme se v Zákupech na jaře 2017 dočkali 77 (v předchozím roce 74) dnů se sluncem, po 36 (37) dní jsme mokli, pět dní (2) bylo mlhavých, ve 3 dnech sněžilo (4), duhu jsme neviděli (1), ani jednou nepadaly u nás kroupy (1), po 25 (18) dní se jaro potýkalo se silným větrem, devětkrát (10) byla bouřka. Letních dnů bylo 13 (9), 3 tropické dny (0), tropická noc žádná (0), mrazivých dnů bylo 8 (5). Nejvyšší průměrné teploty v hodnotě 27,3 ^{0}C (23,7 ^{0}C) bylo dosaženo 20. června, nejnižšího průměru 1,7 ^{0}C (4 ^{0}C) 19. dubna, nejvýše absolutně se teploměr vyšplhal 30. května, 3. a 20. června – na 30 ^{0}C (28 ^{0}C), nejníže klesla teplota 27. března, 19. a 25. dubna, kdy teploměr naměřil -3 ^{0}C (-4 ^{0}C). Průměrná teplota jara byla 14,69 ^{0}C (13,84 ^{0}C). Úroda třešní byla nepříznivě ovlivněna jarními mrazíky, následně pak suchem. To postihlo i záhony s jahodami a zeleninou.

Mgr. Jiří M. Šimek

KALENDÁŘ MĚSÍCE ČERVENEC, SRPEN

30. 6. - 8. 7. se uskuteční školní dětský tábor.
1. 7. se v Kamenici koná Prokopská pouť.
1. 7. začínají na Státním zámku Zákupy prohlídky s princeznou, které trvají do konce letních prázdnin.
5. 7. bude na náměstí Svobody odstartováno VI. putování po okolí Zákup „Císařskou stopou“.
15. 7. se uskuteční V. ročník oživených nočních prohlídek vybraných prostor zámku v podání členů DS Havlíček Zákupy; letos Sen noci svatojánské.
23. 7. na zámku v 16 hodin začíná hraná pohádka O příliš velkém klobouku v podání Princeznina pohádkového divadla.
29. 7. se koná další letní koncert na Českém ranči, tentokrát uslyšíte Spolektiv, Jindru Keaka a USTILE.
7.-11. 8. se mohou děti společně pobavit na Letním příměstském táboře „Cesta za duhou“.
13. 8. proběhne další ročník tradiční výstavy ohařů v zámeckém parku.
14.-18. 8. se mohou děti pobavit na druhém turnusu Letního příměstského tábora „Cesta za duhou“.
20. 8. Princeznino pohádkové divadlo uvede na zámku další hranou pohádku O princi, který žaloval.
26. 8. TJ Zákupy pořádá 57. ročník turnaje ve volejbalu „O putovní pohár Zákup“.
26. 8. členové ZO ČSCH pořádají tradiční výstavu plemen králíků a drůbeže včetně soutěží chovatelů.
26. 8. Hradozámecká noc - noční prohlídky vybraných interiérů zámku s ukázkami dobových tanců za zvuku varhan.
26. 8. pořádá OV Kamenice pochod k ukončení prázdnin.

KULATÝ PAMĚTNÍK MĚSÍCE ČERVENEC, SRPEN

8. 7. 1847 * vynálezce Ing. František Křižík (170 let)
9. 7. 1357 položil Karel IV. základní kámen k novému mostu přes Vltavu (později nazvanému Karlův) (660)
12. 7. 1872 * Emil Hácha, třetí prezident ČSR a později státní prezident Protektorátu Čechy a Morava (145)
1907 * olympijský vítěz v gymnastice z roku 1963 a osminásobný mistr světa Alois Hudec (110)
1932 + Tomáš Baťa, zakladatel Baťových závodů ve Zlíně (85)
13. 7. 1607 * Václav Hollar, český rytec a kreslíř (410)
1937 * herečka Zdena Hadrbolcová (80)

(Pokračování na stránce 15)

(Pokračování ze stránky 14)

14. 7. 1217 + blahoslavený Hroznata, mučedník - patron Čech (800)
15. 7. 1942 dokončena organizace 1. čs. samostatného praporu v Buzuluku v tehdejším SSSR (75)
1917 + český architekt Josef Schulz (100)
16. 7. 1902 * herec Stanislav Neumann (115)
18. 7. 1552 * císař a král Rudolf II. (465)
19. 7. 1967 + český hudební skladatel Jaroslav Očenášek (60)
20. 7. 1887 * český technik Stanislav Bechyně (130)
1937 + sochař, rytec skla a medailér Josef Drahoňovský (80)
22. 7. 1822 *Johann Gregor Mendel - přírodovědec, genetik (195)
1832 + vévoda zákupský zv. Orlík, syn císaře Napoleona I. a Marie Louisy (185)
1922 * hud. skladatel Jiří Berkovec (95)
1972 + hud. skladatel Pavel Bořkovec (45)
23. 7. 1817 * český dějepisec a spisovatel František Rull (200)
25. 7. 1832 + český technik a fyzik František Josef Gerstner (185)
1912 * malíř, grafik a ilustrátor Kamil Lhoták (105)
1942 * slovenský politik Vladimír Mečiar (70)
26. 7. 1847 * cestovatel Josef Kořenský (170)
29. 7. 1917 * básník a spisovatel Josef Kainar (100)
30. 7. 1892 * hudební skladatel, houslista a dirigent Vratislav Vycpálek (125)
1862 * spisovatelka Božena Viková – Kunětická (155)
1932 * herečka Alena Vránová (85)
31. 7. 1527 * král a císař Maxmilián II. (490)
1942 byla popravena novinářka a pracovnice ženského hnutí Jožka Jabůrková (75)

Srpen

1. 8. 1832 byla zahájena doprava na celé dráze koněspřežné železnice České Budějovice – Linec (185)
1837 * český herec Jindřich Mošna (180)
1912 * kapitán Otakar Jaroš - hrdina od Sokolova (105)
1952 + filmový režisér Karel Lamač (65)
2. 8. 1922 + americký vynálezce telefonu Alexandr Graham Bell (95)
1987 + americká herečka Pola Negri (30)
3. 8. 1492 Kryštof Kolumbus vyplul na cestu, při níž objevil Ameriku (525)
1987 + herec a režisér Zdeněk Buchvaldek (30)
4. 8. 1427 zvítězili husité nad křižáky u Tachova (590)
1992 + arcibiskup pražský, kardinál František Tomášek (25)
5. 8. 1852 + básník František Ladislav Čelakovský (165)
1962 + americká herečka Marilyn Monroe (55)
6. 8. 1932 + český polární badatel Václav Vojtěch (85)
7. 8. 1927 * klavírista a skladatel Jiří Malásek (90)
1957 + americký komik Oliver Hardy (60)
8. 8. 1922 * spisovatelka Marie Kubátová (95)
1937 * americký herec Dustin Hoffman (80)
9. 8. 1792 byl na českého krále korunován František I. (jako císař František II.) (225)
1942 * vrchní zemský rabín a spisovatel Karol Sidon (75)
10. 8. 1922 * slovenský spisovatel Vladimír Mináč (95)
1932 * spisovatel Vladimír Páral (85)
1932 * spisovatel Miloslav Švandrlík (85)
11. 8. 1882 spuštěna v Praze 1. veřejná telefonní síť v Čechách (135)
1892 + dramatik a prozaik Ladislav Stroupežnický (125)
12. 8. 1982 + americký herec Henry Fonda (35)
13. 8. 1927 * kubánský politik Fidél Castro Ruz (90)
14. 8. 1867 * anglický spisovatel John Galsworthy (150)
1887 * Jiří Červený, organizátor a hlavní autor kabaretu Červená sedma (130)
1987 + spisovatel, generál Vilém Sacher (30)
16. 8. 1977 + americký zpěvák Elvis Presley (40)
17. 8. 1882 + básník Václav Bolemír Nebeský (135)
18. 8. 1227 + Čingischán, zakladatel mongolské říše a dobyvatel (790)
1902 * hud. skladatel Julius Kalaš (115)
* politička Marie Švermová (115)
1907 * spisovatel Vladimír Pazourek (110)
1937 * americký herec Robert Redford (80)
1982 + hud. skladatel Karel Vacek (35)
19. 8. 1662 + francouzský filozof a matematik Blaise Pascal (155)
1917 bylo jednáno o vzniku jednotné české politické strany (100)
20. 8. 1912 * generál František Fajtl, hrdina letecké bitvy o Anglii, velitel 112. perutě RAF (105)
1982 + herec Václav Voska (35)
21. 8. 1862 * spisovatel Bohumil Zahradní – Brodský (155)
1947 + automobilový konstruktér Ettore Bugatti (70)
22. 8. 1647 * francouzský fyzik a vynálezce Denis Papin (Papinův hrnec) (370)
1922 * herec Miloš Kopecký (95)
1957 + český fyzik Jaroslav Šafránek, průkopník televize u nás (60)
23. 8. 1572 „Bartolomějská noc" v Paříži (445)
27. 8. 1882 * hud. skladatel Jaroslav Křička (135)
31. 8. 1847 ukončil činnost tzv. stavovský sněm český (170)
1997 + britská princezna z Walesu Diana (Spencerová) (20)

„CO SE KDY V ZÁKUPECH (KULATĚ) ŠUSTLO?“

12. 7. 1942 zapsal německý kronikář poslední německý zápis do zákupské městské kroniky:

„Neděle - dnes je naše městečko samý prapor. U Svojkova jsou pozemní cvičení a pochody s 8 kg zátěží příslušníků SA. Zákupy jsou místem srazu, na hřišti se boj rozhodne. Na náměstí hrají dvě vojenské kapely. Je slyšet přednesy. Několik příslušníků branné moci je vyznamenáno válečnými medailemi. Taková běžná cvičení se konají zároveň i v jiných místech.“ (75 let)

16. 7. 1757 opustilo pruské vojsko Zákupy (170)

26. července 2002 byly na místním hřbitově pohřbeny ostatky neznámého muže nalezené v lese u Veselí. (15)

Srpen

27. 8. 2002 vypukl požár v hostinci Kaja v Božíkově. Následujícího dne pak hostinec zcela vyhořel. (15)

Rabování v Zákupech v roce 1597 (420 let)

Turkům, kteří ovládli již ve 12. století Blízký východ, se podařilo v polovině 15. století vyvrátit byzantskou říši a měli otevřenou cestu do Evropy. Již český král Jiří z Poděbrad si krátce po zničení Byzance toto nebezpečí uvědomil a snažil se evropské státy proti Turkům sjednotit. To se mu bohužel nepodařilo, a tak se střední Evropa skutečně brzy musela proti Turkům bránit. V boji s nimi padl náš a uherský král Ludvík Jagellonský (1526), o tři roky později Turci málem dobyli sídelní město jeho nástupce Ferdinanda I. Habsburského, Vídeň. I když odtamtud odtáhli s nepořízenou, většinu Uher ovládali nadále. Boje pak s různou intenzitou pokračovaly, poněkud ustaly v šedesátých letech 16. století. V roce 1593 však Turci své útoky obnovili.

Už tehdy se na válku proti nim i v kostelích na zákupském panství sbíraly peníze. A tehdejší majitel panství Václav Berka z Dubé proti nim dokonce v roce 1594 s 96 muži ze svého panství vytáhl, stejně jako jeho synovec Adam Berka, majitel části České Lípy. Dalších tažení se zřejmě již nezúčastnil, ale peníze se vybíraly dále, i když již lidé byli méně ochotní na válku dávat.

Také vrchnosti nebyly právě nadšené tím, že musí přispívat na válku. Ani Václav Berka z Dubé tedy nijak ochotně nereagoval na jaře 1597 na výzvu císaře Rudolfa II., aby napsal, kolik koní a vozů může poskytnout na dopravu vojenského materiálu. Vymluvil se, že formani ze Zákup jsou v Polsku a jinde a že může dát vědět, teprve až se vrátí.

Vojáci do bojů s Turky byli sháněni po celé Evropě. Jednalo se pochopitelně o žoldnéře, placené vojáky, kterým záleželo především na výdělku a kořisti a nectili většinou ani ty, kteří si je najali. Cesta do Uher proti Turkům vedla samozřejmě přes naše země, takže rabování vojáků, kteří tam táhli, byli ve velké míře vystaveni i naši předkové.

Koncem července 1597 se u Žitavy takové žoldnéřské vojenské jednotky začaly formovat, počátkem srpna pak táhly do Uher, neminuly tedy naše okolí. Některé šly na Mimoň, Stráž, Jablonné a Grabštejn, jiné zamířily na Cvikov, Českou Lípu a také na Zákupy. Vojska se lidé vždycky báli, a zvláště pak vojska žoldnéřského a cizího. Po zprávách o blížících se vojácích proto zachvátila zdejší i okolní poddané panika. Začali ukrývat dobytek, šatstvo i nezpracované plátno, posílali pryč koně a peníze, aby jim vojáci nemohli to nejcennější ukrást. Vojáci skutečně způsobili velké škody. Obilí sice neposekali, ale poničili, používali ho dokonce i jen k podestýlání koní. Násilím si brali dobytek, aniž by zaplatili. Znásilňovali dokonce ženy a dívky, a když chtěl někdo bránit svůj majetek, klidně ho i zabili a jeho dům pak vyrabovali.

Jaké konkrétní škody způsobili přímo v Zákupech, o tom se nám zprávy nedochovaly, ale můžeme předpokládat, že nemalé. Zprávu o tom nám podal ve svých zápiscích dobranovský farář Valentin Frumald, který měl velmi blízko k zákupské vrchnosti. Ostatně jeho bratr byl v Zákupech farářem a druhý bratr u Berků písařem.

Tato válka, která nic nevyřešila, trvala až do roku 1606. O dalším rabování v Zákupech a v okolí nemáme zprávu, takže je pravděpodobné, že se tehdejší zdejší obyvatelé dalším nepříjemnostem s vojskem vyhnuli.

Martin Aschenbrenner

Ještě Zákupy a turecké války

Navažme na tuto vzpomínku Mgr. Aschenbrennera další zákupskou reminiscencí na turecké války, i když nemá letos kulaté výročí. Dočkáme se ho však už v příštím roce, a protože je v plném běhu turistická sezóna a tento článek se týká jedné ze zákupských památek, snad se do prázdninového čísla Zákupského zpravodaje hodí, zvláště když příběh sám hraničí s pověstí.

Majitel zákupského panství vévoda Julius František Sasko-Lauenburský dlouhá léta válčil ve službách Habsburků s Turky a v těchto bojích se proslavil. Do velikého ohrožení se dostal v roce 1678, kdy byl obklíčen tureckým oddílem. Jeho bělouš ho však prý skokem přes řady nepřátel zachránil a odnesl do bezpečí. Od té doby na něm Julius František nejezdil a nechal ho v klidu a péči dožít.

K události se váže následující legenda: Jednoho dne se za tureckých válek vévoda Julius František, jeden z nejstatečnějších vojevůdců habsburské armády, vzdálil z vojenského ležení. Náhle spatřil, jak proti němu přijíždí turecký oddíl. Vévoda obrátil koně a pokusil se přesile uniknout. Náhle se však ocitl před širokým náspem (snad příkopem), který nemohl překonat. V té chvíli učinil v duchu slib, že – bude-li zachráněn – postaví v Zákupech klášter tomu řádu, jehož člena jako prvního uvidí. Tu, ještě dříve než se Turci přiblížili, objevil se náhle vedle vévody jakýsi kapucín, který uchopil vévodova koně za uzdu a převedl ho přes překážku. Než se zachráněný vévoda vzpamatoval, kapucín zmizel. Julius František si uvědomil, že mnich nebyl nikdo jiný, než sám František z Assisi, zakladatel kapucínského řádu. Ihned, ještě z vojenského ležení, napsal vévoda zákupskému správci, aby celou zimu svážel stavební materiál – dřevo i kámen. Stavba pak byla zahájena hned na jaře.

Ve skutečnosti ale k zahájení stavby došlo až v roce 1681. Už 31. 7. 1678 vévoda požádal provinciála řádu kapucínů P. Martina Freiberského o povolení založit kapucínský konvent jako dík za svoji záchranu. Žádost byla 28. 4. 1679 schválena, 24. 4. 1681 položen základní kámen a roku 1683 stála hrubá stavba kláštera s kryptami. Poloha a orientace objektu kláštera je záměrně vytvářena ve vztahu k zámku – na jedné straně dominanta a centrum moci světské, na straně druhé jeho duchovní protějšek. Konventní kostel byl vysvěcen 17. září 1684 pražským arcibiskupem Janem Bedřichem z Valdštejna. Nad chrámovým portálem je chronogram [1]) **D**EO ET SAN**C**TO FRA**CI**S**C**O/E**X**TR**VXI**T/**IVLIV**S FRAN**CI**S**CV**S **DVX** SA**X**ON**I**AE ANGR**I**AE/ET **VV**EST-PHA**LI**AE (1683).

1)Nápis, z nějž lze vyčíst letopočet vzniku (sečteme-li hodnotu vyznačených písmen jako římských číslic, dostaneme hledaný letopočet).

(Pokračování na stránce 17)

(Pokračování ze stránky 16)

V refektáři kláštera byla v roce 1919 po několik týdnů umístěna česká menšinová škola.

Po vyhnání řeholníků v roce 1950 byl objekt ve správě československé, v létech 1968-1992 pak sovětské armády. Po jejím odchodu postupně zcela zdevastován občany z blízkého i vzdáleného okolí využíván jako zdroj stavebního materiálu. Je v soukromém vlastnictví.

Jiří M. Šimek

Interiér kostela sv. Františka na počátku 40. let 20. století

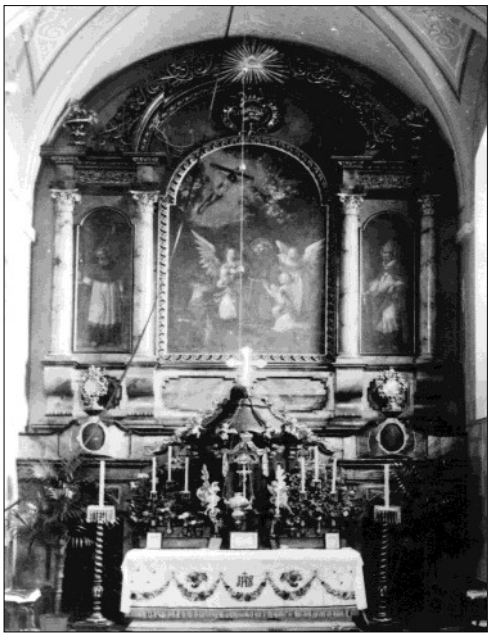

Kostel sv. Františa při kapucínském kášteře - pohled od oltáře

Josef Stahl: PARAŠUTISTÉ V ZÁKUPECH

V říjnu tohoto roku tomu bude sedmdesát let, kdy v Zákupech vznikla první poválečná výsadková jednotka československé armády, Pěší prapor 71 československých parašutistů. Ten zde působil od r. 1947 do roku 1952. Ale vraťme se nejdříve až do 29. září roku 1938, kdy byla podepsána tzv. Mnichovská dohoda mezi Německem, Anglií, Francií a Itálií. Hned 1. října počalo obsazování československých pohraničních oblastí zvaných Sudety německými vojsky a následně 14. března 1939 celých Čech a Moravy. Hitlerovým výnosem z 16. března 1939 jsme se stali Protektorátem Böhmen und Mähren, a to až do května 1945, Slovensko vyhlásilo 14. března 1939 Slovenský štát, v jehož čele stál prezident Tiso.

Mnozí aktivní vojáci, civilisté i studenti, kteří se nemohli smířit s německou okupací, opouštěli nelegálně Protektorát. Jedni přes Polsko a Francii a po její kapitulaci do Anglie, část do Sovětského svazu. Jiní směřovali přes Slovensko, Maďarsko, Jugoslávii a další země nakonec také do Anglie, kde v té době již působila česká exilová vláda v čele s prezidentem Dr. Edvardem Benešem. Britský premiér Winston Churchill schválil výcvik čsl. paradesantních jednotek pod názvem SOE, který začal počátkem května 1941. Celkem prošlo paravýcvikem zvl. skupiny D do roku 1945 více jak 600 Čechů a Slováků. Skupinu pod záštitou plk. Moravce vedl nejprve mjr. gšt. J. Šustr s por. G. Loquensem, po nich do konce války mjr. Karel Paleček a npor. Rudolf Krzák. Skupinou D bylo provedeno 31 výsadků na území Protektorátu. Ty tvořilo 88 parašutistů, z nichž 47 padlo (dnes jediným žijícím členem výsadků z Anglie je gen. v. v. Jaroslav Klemeš, který byl na území protektorátu vysazen jako radiotelegrafista se skupinou Platinium. Tuto činnost vykonával i v době pražského povstání).

Skupina ANTHROPOID, kterou tvořili rtm. Jozef Gabčík a rtm. Jan Kubiš provedla 27. května 1942 ozbrojený útok na říšského protektora Reinharda Heydricha. Na jeho následky 4. 6. 1942 Heydrich zemřel. Následný teror, rozpoutaný proti obyvatelům Protektorátu, trestní akce v Lidicích 10. 6. 1942 a likvidace obce Ležáky 24. 6. 1942 včetně občanů těchto obcí, trest smrti každému, kdo napomáhal parašutistům či jejich čin schvaloval, to vše vyvolalo velký ohlas ve světě a pod tlakem veřejného mínění, zejména ve Velké Británii, učinil britský ministerský předseda 5. srpna 1942 písemné prohlášení, kterým Království Velké Británie a Severního Irska prohlašuje Mnichovskou dohodu ze své strany neplatnou.

Jozef Gabčík, Jan Kubiš a s nimi dalších pět parašutistů našlo útočiště v pražském chrámu sv. Cyrila a Metoděje v Resslově ulici. Jejich úkryt vyšel najevo na základě zrady jednoho z dalších parašutistů rtn. Karla Čurdy a následnými tzv. zostřenými výslechy (mučeními) těch, kteří pomáhali parašutistům. 18. června 1942 v časných ranních hodinách byla zahájena vojenská akce osmi set mužů gestapa, SS a praporu „Prag“ proti sedmi parašutistům. Po sedmi hodinách končí boj parašutistů v kryptě zmíněného chrámu, kdy si každý z nich nechal poslední kulku pro sebe. Památku „sedmi statečných“ - rtm. Jozefa Gabčíka, rtm. Jana Kubiše, npor. Adolfa Opálky, rtm. Josefa Valčíka, rtm. Jaroslava Švarce, čet. asp. Josefa Bublíka a čet. Jana Hrubého přijíždějí vždy 18. 6. každoročně uctít jejich památku a hrdinský čin členové českých a slovenských paraveteránských klubů, sokolstva, skautů a zástupci států akreditovaných v naší republice a současní výsadkáři české a slovenské armády.

Výsadkáři a Zákupy

A nyní k působení pěšího praporu 71 československých parašutistů. Velitelstvím se staly přímo Zákupy, přesněji Nové Zákupy, a to objekt bývalé Vyšší lesnické školy. Parašutisté byli prvním vojenským útvarem, který celý areál užíval po skončení druhé světové války. Od roku 1951 byl výsadkáři užíván i kapucínský klášter, který byl do té doby církevním majetkem.

Velitelem praporu byl mjr. Oldřich Talášek, později škpt.

(Pokračování na stránce 18)

(Pokračování ze stránky 17)

Miroslav Kňourek. Velitelem výsadkového učiliště ve Stráži pod Ralskem byl později kpt. Josef Černota a velitelem skokanské školy v Hradčanech u Mimoně (německy Kummer am See) npor. Jaroslav Pešán. Výhodou bylo zdejší letiště i s okolním vojenským prostorem. Úderné rotě velel ke konci zdejšího působení útvaru por. Karel Kroupa, velitelem radioroty byl npor. Jan Vavrda, velitelské rotě velel npor. Josef Gebrt. Velitelem druhé roty byl od roku 1948 por. František Mansfeld, který později velel od roku 1960 22. výsadkové brigádě. Další součástí výsadkového vojska byla sušárna s balírnou padáků na Borečku u Mimoně, v níž v té době působil npor. Vladimír Maděra, autor prvního poválečného čsl. vojenského padáku V-1/47. První zkušební seskok s tímto padákem provedl společně s npor. Lukáškem. Většina důstojníků velitelského sboru absolvovala výsadkový výcvik v Anglii a Skotsku. Npor. Vavrda byl na území protektorátu vysazen se skupinou Spelter, rtn. Pešán se skupinou Platinum a kpt. Josef Černota se skupinou Wolfram.

Změna politických poměrů, ke kterým došlo v roce 1948, se odrazila v padesátých letech řadou zinscenovaných procesů, organizovaných komunistickým režimem. V roce 1949 byl popraven gen. Heliodor Píka, pplk. Květoslav Prokeš, Josef Robotka, František Skokan a další. Mnozí generálové a důstojníci dostali dlouholeté tresty. V tomto období byla odsouzena k smrti i Dr. Milada Horáková.

Ani výsadkovému vojsku se zinscenované procesy nevyhnuly a jejich aktérem bylo hlavně 5. odd. MNO vedené gen. Bedřichem Reicinem. 19. listopadu 1949 byl zatčen velitel výsadkového vojska gen. Karel Paleček a spolu s ním i náčelník štábu plk. Rudolf Krzák. Gen. Paleček byl odsouzen k devítiletému vězení, ztrátě občanských práv, degradaci na vojína a pokutě 50 tisíc korun. Podobný osud stihl npor. Maděru a další aktivní vojáky, kteří za války absolvovali výcvik ve Velké Británii. Někteří členové výsadků, kteří byli za války vysazeni na území protektorátu a dožili se konce války, opustili v padesátých letech ilegálně republiku a usídlili se v Anglii, USA či Kanadě. Další takové štěstí neměli, třeba 16. 6. byl popraven mjr. Jaromír Nechanský (bývalý výsadek Platinum) se studentem Weleslavem Wahlem. Kpt. Josef Černota byl v roce 1950 propuštěn z armády bez udání důvodu.

Působení pěšího praporu 71 čs. parašutistů (později výsadkového praporu) v Zákupech skončilo v roce 1952, kdy byli výsadkáři v rámci reorganizace výsadkového vojska přeloženi do Košic, Prešova a Sabinova.

Přesunem neskončilo přátelství a hrdost na příslušnost k výsadkovému vojsku těch, kteří mají právo nosit červený baret tohoto vojska. Od roku 1993 až do roku 2008 se scházeli zákupští výsadkoví paraveteráni z českých i slovenských klubů zásluhou Miroslava (+) a Evy Plesarových ve Starých Splavech – Borném. Od roku 2009 se ujal organizace těchto setkání Klub vojenských výsadkových veteránů v Liberci, který po smrti plk. Františka Mansfelda nese jeho jméno.

Letošní oslava 70. výročí vzniku výsadkového vojska v Zákupech se bude konat v sobotu 9. září ve sportovním areálu Emila Zátopka v rámci Zákupských slavností. Hlavním organizátorem bude město Zákupy v součinnosti s KVV Liberec a složkami Armády České republiky.

V současné době už není mnoho těch, kteří ve zmíněných letech v Zákupech sloužili. Rád bych některé jmenoval: Jiří Beneš, plk. Vlastimil Gallát, plk. Jiří Krchov, plk. Bedřich Kubíček, Vlastimil Kýr z Prešova, Josef Najman z Liberce a také zákupští občané Jindřich Hruška a Josef Haman. Doufám, že pokud jim to zdraví dovolí, budou 9. září oslavě přítomni.

Zdroj:

Daga Minkewitzová – Výsadkáři – 60 let v čele armády
Zdeněk Rydygr – Stručná historie českého a slovenského výsadkového vojska
Jiří Šolc – Červené barety

Poznámka: od května do adventu je v Eduard Held muzeu Zákupy výstava věnovaná 70. výročí vzniku paradesantních jednotek.

Za KVV Františka Mansfelda Josef Stahl

Generál Karel Paleček při projevu na nám. Svobody, říjen 1947

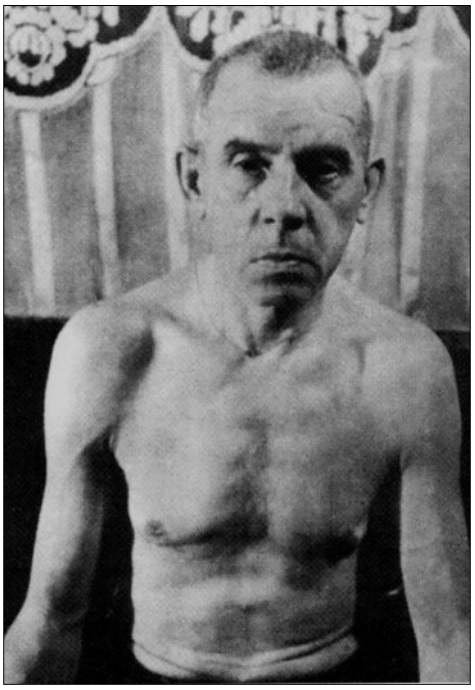

Gen. Paleček (zatčen 1949) po návratu z vězení

K U L T U R A

KNIHOVNA
Nové knihy

Od začátku letošního roku přibylo do naší knihovny přes 100 ks nových knih. Přehled přírůstků je k dispozici přímo v knihovně nebo na webových stránkách
http://www.knihovnazakupy.wz.cz/
v online katalogu. Provozní doba knihovny v letních měsících je každé úterý od 14:00 hodin do 18:00 hodin.
Z nejnovějších knih vybíráme anglický detektivní román autora Petera Jamese „Na dveře klepe smrt“. Anotace: Pro město Brighton má nevyčíslitelnou hodnotu publicita, která plyne z toho, že se zde natáčí velký hollywoodský film. Pro rockovou superstar Gaiu je to role, jež by jí mohla přinést nominaci na Oscara. Pro detektiva-superintendenta Roye Gracea ze sussexské kriminálky je to noční můra, která se mu odvíjí před očima. Gaiu pronásleduje posedlý fanoušek či fanynka. První pokus připravit ji o život se odehrál několik dní předtím, než opustila svůj domov v Los Angeles a odletěla do Brightonu. Ted, jak Gracea varovali, se onen šílenec možná volně pohybuje v jeho městě, čeká, pozoruje a plánuje.
Jedná se o nový doposud nevydaný román v ČR. Peter James je světoznámý autor bestsellerů, jehož knih bylo již prodáno přes 15 milionu výtisků.

Lada Kučerová

Císařské slavnosti 2017

V pátek 26. a v sobotu 27. května proběhly již 5. Císařské slavnosti, které uvádějí město Zákupy a jejich občany do letní sezóny a zároveň k nám lákají turisty a návštěvníky. Letos se

nám mimořádně vydařilo počasí jak při koncertu libereckého komorního sboru Levamentum v pátečním podvečeru, tak i při hlavním programu druhý den. Mezi osvědčená lákadla programu patřil příjezd císaře Ferdinanda Dobrotivého a jeho choti kočárem až na nádvoří zámku, jejich přivítání p. starostou, zámeckým správcem, delegací Vlastenecko-dobročinné

(Pokračování na stránce 20)

(Pokračování ze stránky 19)

obce baráčníků v Zákupech a členy DS Havlíček. Klasický byl dětský program: zákupští tanečníci ze souboru Motýlci a zpívající Zákupáček, z České Lípy přijel taneční soubor ze ZŠ Pátova.

Za nezvyklé množství kostýmovaných občanů města vděčíme divadelnímu spolku Havlíček pod taktovkou Věry Švehlové a všem zájemcům, kteří si přišli zazávodit na bicyklech v zámeckém parku. Celkem pět renovovaných historických kol tady představilo Eduard Held muzeum, jež zastřešuje cyklistickou sekci Kultury Zákupy.

Zajímavý program v parku předvedl kynologický klub z České Lípy a zájemci si mohli zastřílet z luku díky rodině Kohoutových z Lasvic. Malé slečny si mohly zhotovit drobné výrobky v dílničce u princezny přímo na zámeckém nádvoří. Dobovou atmosféru doplnil harmonikář i stánkaři s netradičními zákusky a např. pečivem zvaným sakrajda.

Děkujeme především starostovi R. Lípovi, Mgr. Weisovi, moderátorce Elišce, vystupujícím dětem a jejich učitelkám, DS Havlíček, členům Chomutovské ostrostřelecké společnosti, kapele Malá Haná, která k nám přicestovala stovky kilometrů, a hlavně zákupským občanům, kteří se nebáli obléci do historických oděvů a přispěli k zatraktivnění celé akce. A samozřejmě městu Zákupy za financování této pro občany Zákup stěžejní akce.

Těšíme se na vás příští rok na VI. Císařských slavnostech, které budou věnované kulatým výročím významného roku 1918!

Květa Kňobortová, předsedkyně Kultury Zákupy z. s.

Den dětí

V sobotu 3. 6. 2017 jsme v příjemném prostředí zákupského koupaliště společně oslavili Den dětí. Po celé odpoledne probíhaly hry a soutěže pro děti, které byly letos z důvodu 300. výročí narození Marie Terezie ve znamení „Her Marie Terezie“. Děti si mohly například vyzkoušet lov zvěře za pomoci luku a šípu, sestavit dobový portrét, jako připomenutí tehdejší módy na vlastní kůži okusit pohyb v mohutné suknici, zahrát si hry tehdejší šlechty jako házení kroužků na meč nebo různé zahradní míčové hry. Po splnění všech úkolů předstoupili účastníci před panovnici Marii Terezii, která čekala se svým šlechtickým doprovodem na vyvýšeném místě na konci trasy, a za odměnu byli povýšeni do šlechtického stavu a odměněni malým dárkem. Na závěr si mohli nechat namalovat na obličej šlechtický znak - čelenku či jinou ozdobu.

Kromě her a soutěží byla také připravena další zábava. S místními hasiči děti i rodiče vyplouvali v motorovém člunu na hladinu koupaliště a pro velmi teplé počasí byla v odpoledních hodinách spuštěna pro osvěžení oblíbená hasičská pěna, kterou si děti s radostí a jásotem opravdu užily. Celé odpoledne provázela hudba, děti si mohly zatančit na dětské diskotéce, nebo si zařádit ve skákacím hradě. Pro rodiče bylo připraveno příjemné posezení ve stínu s možností se občerstvit v místní restauraci.

V 16 hodin uvedl divadelní spolek NOPOĎ z Nového Boru

(Pokračování na stránce 21)

(Pokračování ze stránky 20)

veselou pohádkovou komedii „Čáry báby Cotkytle aneb Tři zlaté zuby Děda Vševěda“ o tom, jak se podařilo chudému Honzovi přinést tři zlaté zuby Děda Vševěda králi Makovci Bohabojnému, aby získal ruku jeho dcery Zlátenky.
Ráda bych poděkovala všem dobrovolníkům, kteří se podíleli na organizaci této akce: členům Komise pro kulturu

a cestovní ruch města Zákupy, pracovníkům Služeb místního hospodářství, zaměstnancům MěÚ, členům DS Havlíček Zákupy, Levicovému klubu žen Zákupy (i za krásně nazdobené a voňavé perníčky pro všechny děti ve tvaru královské koruny), Sboru dobrovolných hasičů Zákupy, zákupským skautům a žákům ZŠ a MŠ Zákupy. Další poděkování patří základní organizaci Českého svazu chovatelů v Zákupech a panu Vladimíru Janouchovi z Lasvic za příspěvek na dárky pro děti.

Lada Kučerová, referentka kultury a propagace města

XXI. Zákupské slavnosti

u příležitosti 70. výročí vzniku první poválečné výsadkové jednotky čs. armády v Zákupech, pěšího praporu 71. čs. parašutistů

8. - 9. září 2017

Pátek 8. 9.
STÁTNÍ ZÁMEK

18.00 VESELÉ SWINGOVÁNÍ
s Pepou Štrossem
vstup zdarma

Sobota 9. 9.
STÁTNÍ ZÁMEK

9.00 - 16.00 4. ročník
VÝSTAVY JIŘINEK (do 10.9.)
vstupné 80 Kč

EDUARD HELD MUZEUM
8.00 - 16.00
Výstava k 70. výročí vzniku výsadkových vojsk v Zákupech
vstupné 30 Kč/10 Kč

KOSTEL SV. FABIÁNA A ŠEBESTIÁNA
13.30 - 15.00
Komentovaná prohlídka
vstup zdarma

Sobota 9. 9.
SPORTOVNÍ AREÁL

VZPOMÍNKOVÝ AKT
VÝSADKÁŘŮ ČR a SR
10.00 Nástup výsadkových veteránů
10.30 Příchod státních vlajek
Hymny ČR a SR
Proslov předsedy KVVV
Proslov starosty
Vyhlášení rozkazu č. 1/47
Ocenění zasloužilých členů VV
Prestižní cena města
Vzpomínka bývalých příslušníků PP 71
Hymna výsadkářů
11.30 Seskok parašutistů

vstup zdarma

Sobota 9. 9.
KOUPALIŠTĚ

13.00 RADEK ŽALUD
14.00 MAXÍCI
15.00 Zákupáček
15.15 Hasičská pěna
15.30 HITMAKERS
17.00 Beatles rev. Pangea
18.00 ATMO music
19.30 KRUCIPÜSK
21.00 Ohňostroj
21.30 CARPATIA CASTLE
s ohňovou show

Moderuje: Marek Leština

vstup zdarma

Po celý den pouťové atrakce a stánkový prodej
Časy jsou orientační, změna programu vyhrazena

POHLED DO HISTORIE ČESKÉHO KULTURNÍHO ŽIVOTA V ZÁKUPECH

Jiří M. Šimek

ÚVODEM

Tento exkurz do historie kulturního života v Zákupech se bude zabývat jednak nejvýznamnějšími kulturními a kulturně společenskými (v období totality i kulturně politickými) akcemi, jednak formami řízení zákupské kultury.

Nezahrnuje samostatné aktivity státního zámku, místní knihovny, ani jednotlivých zájmových, společenských či politických organizací, pokud se jejich akce nekonaly ve spolupráci s osvětovou radou, osvětovou besedou, střediskovým klubovým zařízením či městským kulturním střediskem (až do jeho zrušení a nahrazením funkcí kulturního referenta městského úřadu) a kulturní komisí rady města.

1. OBDOBÍ PRVNÍ REPUBLIKY – LÉTA 1918 – 1938

Před rokem 1918 nelze mluvit o autonomním českém kulturním životě v Zákupech. Nepatrné procento Čechů, vesměs zaměstnaných na donedávna císařském, od vzniku Československa pak státním statku, nemohlo vytvořit samostatné české kulturní prostředí.

Rozvoj české národní kultury v Zákupech nastal až po 28. říjnu 1918, od začátku roku 1919, když sem začali přicházet Češi z vnitrozemí a zároveň i někteří z místních, kteří se dříve utilitárně přikláněli k němectví, se opět přihlásili ke svému národu.

V roce 1919 bylo v Zákupech 1 898 obyvatel, z toho 1 767 Němců a 131 Čechů (a Slováků), jejichž počet zde pak postupně dále vzrůstal. [2] Ti zde již v roce **1919** založili **místní odbor Národní jednoty severočeské (NJS)**, jehož ustavující schůze se konala v dnes již neexistujícím hostinci Modrá hvězda (stál na rohu dnešní Borské a Gagarinovy ulice). NJS se stala jakýmsi českým národním kulturním střediskem pro Zákupy a okolí, stejně jako česká menšinová škola, otevřená na podzim roku 1919.

V souvislosti s českým kulturním životem v Zákupech nelze opomenout, že se zde 8. září 1919 v čp. 4 ve 4 hodiny ráno narodila Marie Magdalena Františka Sokolová, pozdější kunsthistorička a velká mecenáška umění, známá jako Meda Mládková.[3] Rodina se zanedlouho odstěhovala ze Zákup a významná rodačka se už nikdy do Zákup nevrátila.

25. června 1923 byl při odboru NJS založen **český ochotnický kroužek** jako první a nejstarší český ochotnický soubor na Českolipsku. Divákům se představil poprvé 16. prosince 1923 divadelní adaptací Hálkovy povídky „Na statku a v chaloupce“. V létě 1924 sehrál v zámeckém parku dětský školní soubor za pomoci dospělých „Pohádku o Krakonošovi“. Ochotníci pak připravili 5. července **1925** kulturní večer k 510. výročí upálení M. J. Husa.

V roce 1925 byla definitivně počeštěna správa velkostatku. Menšinová činnost se začala velmi slibně vyvíjet. Byly pořádány různé kulturní akce, jejichž vyvrcholením bylo opět divadelní představení 14. března 1926, o němž však nemáme podrobnější informace. Ale už 4. června **1926** bylo sehráno Šamberkovo „Jedenácté přikázání", téhož roku bylo zakoupeno blíže nespecifikované divadelní vybavení. Mimořádně významnou událostí roku 1926 pro místní Čechy byl Tábor hraničářů, pořádaný 18. července v zámeckém parku za účasti mnoha hostí i z vnitrozemí.

I v dalších létech pokračovala sice nepravidelná, ale vytrvalá činnost ochotnického souboru. V přesněji neurčeném datu v červnu roku **1927** se konalo estrádní vystoupení na Rychtě (tehdy hostinec U zlatého anděla – Zum goldene Engel).

Menšina pořádala každoročně několik akcí, ať už to byla divadelní představení, přednášky nebo koncerty. Pravidelné březnové kulturní akce byly pořádány u příležitosti narozenin prezidenta Masaryka.

Desáté výročí samostatnosti 28. října **1928** oslavili Češi důstojnou slavnostní akcí spojenou s divadelním představením bohužel dnes již nezjistitelného titulu. Na začátku roku **1929** zakoupil místní odbor NJS loutkové divadlo a při divadelním kroužku byl založen kroužek loutkářský. Loutkové divadlo bylo umístěno v prostorech mateřské školy v budově předzámčí a hrálo každou neděli odpoledne.

V roce 1929 a 21. června **1931** hrál dětský soubor pohádku Fr. Hykeše „Návštěvou u Krakonoše“.

V období krize na počátku 30. let 20. století se čeští ochotníci v Zákupech na čas odmlčeli. Až 9. prosince **1933** otevřela česká menšina v téže budově, kde byla umístěna česká škola, dvě spolkové místnosti NJS, z nichž jedna sloužila jako divadelní sál.

Opět ke státnímu svátku 28. října **1934** připravili čeští ochotníci hru B. Rajské - Smolíkové „V zeleném království". Potom v blíže neurčeném datu byl sehrán „Blázinec v prvním poschodí" F. Šamberka.

Pro Čechy nejen v Zákupech a na Českolipsku, ale v celých severních Čechách vůbec bylo mimořádnou událostí otevření českého muzea Českolipska v zákupském zámku 29. května **1936** za velké účasti Čechů z okolí i z vnitrozemí.

Poslední českou kulturní akcí v Zákupech před příchodem nacistů bylo v červnu **1938** estrádní představení na balustrádách zámeckého parku. Pak už byli Češi ze Zákup vyhnáni.

Nejvýznamnějšími osobnostmi českého divadla v Zákupech byli v létech 1923-38 řídící učitel Bohumil Pytlík a lesmistr Josef Pecen**.**

2.OD OSVOBOZENÍ V ROCE 1945 DO SOUČASNOSTI

(bez divadelních představení DS Havlíček a Zákupských hudebních večerů Kruhu přátel hudby)

2. 1. Léta 1945 – 1968

Po porážce nacistického Německa byla většina Němců z Československa odsunuta a do pohraničí se vrátili Češi, kteří byli nuceni opustit své domovy v roce 1938, a s nimi přicházeli noví osídlenci z vnitrozemí. Po vyhnání Němců se

[2] V roce 1921 měly Zákupy 1 915 obyvatel, z toho 245 Čechů a Slováků, v roce 1930 už 2 145 obyvatel, z toho 369 Čechů a Slováků (18,81 %).

[3] Její otec byl sládkem zámeckého pivovaru, později se rodina odstěhovala do Brandýsa nad Labem. Zákupská rodačka v roce 1946 odešla studovat do Ženevy, kde získala doktorát ekonomie. Po únoru 1948 se již domů nevrátila. V Paříži, kde studovala v létech 1955-60 dějiny umění a založila zde exilové nekomerční nakladatelství, se pak setkala se svým budoucím manželem Janem Mládkem, který pracoval v Mezinárodním měnovém fondu, na jehož založení se za Československo podílel. Oba manželé v roce 1960 odešli do USA, kde se už jako Meda Mládková zabývala uměním a vytvořila velikou sbírku výtvarných děl. V roce 1989 se vrátila do Československa a pracovala v Občanském fóru. Založila Nadaci Jana a Medy Mládkových. Rozhodla se zrekonstruovat Sovovy mlýny v Praze a umístila v nich svou sbírku.

(Pokračování na stránce 24)

(Pokračování ze stránky 23)

staly Zákupy zcela českými a začal se zde rozvíjet český společenský, kulturní a osvětový život.

1. srpna **1945** byl pro řízení kulturního života ve městě ustaven místní osvětový výbor (MOV) v čele s Ing. Rudolfem Dlouhým a 30. října téhož roku přejmenován na Místní osvětovou radu Zákupy (MOR). První kulturní, ale zároveň už i politické akce se konaly u příležitosti oslav výročí vzniku Československé republiky 28. října a zároveň i na počest ruské Říjnové revoluce.

Ještě v roce 1945 byl založen amatérský hudební soubor řízený bývalým vojenským kapelníkem Františkem Kašparem, který vedl zákupské hudebníky do roku 1952.

Rok **1946** byl zahájen řadou společenských plesů, které se pak každoročně opakovaly, a některé se staly skutečně tradičními (Baráčníci, Sokol /později plesy sportovní/, hasiči atd.).

První poválečné divadelní představení, které se jmenovalo „Drama na statku“, sehráli členové místní organizace KSČ 10. února. Vzápětí – 21. února – byl ustaven přípravný výbor divadelních ochotníků a vznikl ochotnický divadelní soubor, který navázal na předválečný divadelní kroužek při NJS a o rok později přijal jméno „Havlíček“. Jeho činnost je předmětem samostatné kapitoly *(*viz kap. *5. Divadelní spolek Havlíček v létech v létech 1946 – 2016)*, a proto v tomto přehledu ani v dalších kapitolách se jí nevěnujeme.

23. února vystoupil v Zákupech s koncertním programem Mádrův soubor z Mladé Boleslavi.

27. září došlo k utvoření nové místní osvětové rady na základě výsledků voleb. Předsedou se stal Josef Vik, místopředsedou J. Škoda, jednatelem Fr. Bartoš, pokladníkem Karel Randa. Členy byli řídící učitel Dušek, Vondra, Svoboda, Martinec, Ing. Pazdírek, Ing. Dlouhý, Vašek, Kuplzová, Peřinová, Červencl.

Z roku **1947** máme zprávy pouze o ochotnickém divadle (viz samostatná kapitola). Z následujícího roku 1948 se o kulturních aktivitách nezachovaly zprávy žádné, po komunistickém únorovém převratu byly zřejmě jiné starosti než kultura. Došlo ovšem k „vyakčnění“ [4)] některých členů MOB (Dušek, Dlouhý, Pazdírek).

V roce **1948** byla vybudována bohatě technicky vybavená loutková scéna se stupňovitým hledištěm v tzv. „Špičkárně“ v nynější Gagarinově ulici. MOR byla přeorganizována a vytvořena místní osvětová beseda (MOB) v čele s předsedou Františkem Bartošem.

Z let **1949-50** nemáme o kulturních aktivitách v Zákupech zprávy.

V roce **1951** se předsedou MOB stal učitel místní školy Rudolf Hnídek. V létech **1952-54** existovala v Zákupech tzv. hudební odbočka Zákupy, která však vyvíjela nepatrnou činnost.

V roce **1954** se stal předsedou MOB Karel Novotný. V tomto roce začala i několikaletá spolupráce s oblastním divadlem ve Varnsdorfu, které sehrálo v sokolovně 13. 1. hru dle M. Gorkého „Matka“, 19. 10. drama bří Mrštíků „Maryša“ a v rámci oslav MČSP sovětskou hru „Vasa Železnovova“ a 6. 12. hru „Kamennou rakev“. Osvětová beseda uspořádala 30. 1. první maškarní rej. Nadále fungovalo loutkové divadlo. V témže roce se hudební odbočka rozdělila na dvě kapely vedené A. Limlem a J. Babákem. Obě hudební tělesa pracovala s přestávkami až do roku 1966, pak zde na čas existovaly jen neorganizované, spíše rodinné soubory.

Rok **1955** znamenal obohacení zájmové umělecké činnosti. Pod vedením Bohumila Červencla vznikl ženský a smíšený pěvecký sbor, který poprvé vystoupil při oslavách ruské Říjnové revoluce 7. listopadu. Už před tím varnsdorfské divadlo sehrálo 10. února „Sto dukátů za Juana“ a 24. března Čapkovu „Matku“.

19. února uspořádala MOB estrádu, 5. března maškarní průvod s merendou, 8. března oslavu MDŽ v sokolovně. 23. března uspořádala MO SČSP kulturní večer s koncertem.

20. února vystoupil v sokolovně soubor OB Kralupy s představením „Muziky, muziky“ a soubor HAÚ Liberec 14. března s estrádním programem „Sanatorium humoru“.

V této době sloužil v zákupské posádce později **známý brněnský herec Oldřich Slavík**, který začal spolupracovat s místními ochotníky (viz samostatná kapitola).

V roce **1956** přestalo pracovat loutkové divadlo a jeho zařízení bylo postupně rozkradeno. Pěvecký soubor získal 1. místo na okresní přehlídce, které se účastnilo 20 souborů. Vystoupil během roku ještě dvakrát v plicní léčebně v Mimoni, jednou v České Lípě a v Dubé a několikrát v Zákupech.

Rok **1957** přinesl další vítězství pěveckého souboru na okresní přehlídce a 6. místo mezi 60 soubory na přehlídce krajské. Přesto soubor v tomto roce ukončil činnost.

V roce **1958** se předsedou MOB stal Oto Lebeda, herec DS Havlíček, dále byli jejími členy Jaroslav Burian, Ladislav Budín, František Bartoš, Václav Brynych, Ota Sibera, Adolf Liml, Bohumil Červencl, Marie Fáberová, Hubert Vašek, Ing. Florián Svoboda, Alena Machová a Karel Pacholík.

Z let **1959-60** nemáme kromě divadelních představení DS Havlíček jiné záznamy o kulturní činnosti v Zákupech.

V roce **1961** se stal předsedou MOB Adolf Němec. Na koupališti byly uspořádány dvě letní estrády. Na voru vybudovaném na vodní hladině vystoupili liberečtí umělci v čele s dvojicí komiků Holzmanem a Budínem a v druhém večeru Kučerova skupina s latinskoamerickými a tichomořskými písněmi. Největší zásluhu na uskutečnění těchto akcí měli A. Němec a L. Budín (shoda jmen s účinkujícím). Jako vedoucí DS Havlíček se členem MOB stal Jiří M. Šimek.

V roce **1962** zahájil pod vedením J. M. Šimka činnost dětský divadelní soubor při DS Havlíček.

Léta **1963–65** jsou opět obdobím, kdy o kulturu v Zákupech se staral jen DS Havlíček. Sokolovna byla v té době předána do správy MOB, protože tělovýchovná a sportovní činnost se přenesla do tělocvičny nově otevřené školy. Tuto změnu inicioval J. M. Šimek, v té době člen kulturní a školské komise městského národního výboru a MOB.

V roce **1966** byly prováděny úpravy sokolovny a žádná kulturní aktivita nebyla vyvíjena.

Léta **1967-70** byla opět vyplněna pouze činností DS Havlíček.

[4)] V únoru 1948 vznikly tzv. akční výbory, které prováděly čistky v orgánech a organizacích politických, kulturních i hospodářských.

(pokračování na stránce 25)

(Pokračování ze strany 24)

2. 2. Léta 1969 – 1981

Jestliže v 60. létech se politická a společenská situace poněkud uvolnila a toto „oteplování“ vyvrcholilo Pražským jarem 1968, po srpnovém vpádu vojsk Varšavské smlouvy do Československa v roce 1968 začalo od roku 1969 opět přituhovat, nastala tzv. normalizace. Kulturní aktivity byly přísně hlídány, aby sloužily vládnoucí straně a ideologii. Proto bylo často nutné akce „maskovat“. Dobré a nekonformní kulturní akce se tak většinou předkládaly ke schválení jako akce ke komunistickým výročím (říjnová revoluce v Rusku, únor 1948 u nás, narozeniny Lenina atd.), zábavné programy pro děti se pořádaly pod názvem „pionýrské“ apod. V určitých oblastech kulturní činnost na čas usnula.

V roce **1969** se předsedou MOB stal Alois Sláma.

Kromě akcí DS Havlíček zaznamenáváme v roce **1971** vznik dvou nových hudebních těles, která pracovala při MOB. Dechový soubor „Šumařinka“ založil a vedl Fr. Sedláček a taneční soubor „Paragraf“ byl založen a veden Jiřím Žákem. Rok 1971 znamenal také dočasné ukončení činnosti DS Havlíček pro programové neshody s vedením města.

V roce **1972** byla MOB reorganizována. Předsedou se stal Karel Novotný, dále zde měli pracovat: Jiří Kašpar - místopředseda, Vladimír Jirásek - hospodář, Arnošt Beránek - jednatel, členové: Jiří Žák, Josef Bárta, Josef Flanderka, Václav Kuchař, Marta Krátká, Blanka Stahlová, Jiří Šimek, Adolf Němec, Antonín Nermuť, Václav Vondra). MOB v tomto složení nikdy nezačala pracovat a existovala jen jako dva hudební soubory a soubor divadelní, nikoli jako orgán. V únoru byla uspořádána estráda sovětského hudebního souboru a veřejná schůze SPB k výročí založení 1. čs. armádního sboru v SSSR.

V následujícím roce **1973** byly na státním zámku uspořádány tři koncerty komorní hudby, soutěžní večer o SSSR a beseda s Miroslavem Horníčkem (pořadatelem byla místní organizace Svazu socialistické mládeže).

Až do roku **1974** neměly Zákupy kroniku, a proto jsou záznamy z let 1945-74 kusé. Teprve od roku 1974, kdy zápisy do nově vzniklé kroniky města byl pověřen Jiří M. Šimek (kronikářem však být oficiálně nesměl) a kdy se stal předsedou osvětové besedy (což naopak kupodivu směl), už máme informace úplné.

Rok 1974 byl na kulturní události bohatší. Opět MO SSM uspořádala dva koncerty komorní hudby a další besedu s Miroslavem Horníčkem. Vedoucím „Šumařinky“ se stal Josef Bárta. V druhé polovině roku uspořádala MOB k blížícímu se 30. výročí osvobození soutěž „Co víš o Zákupech“. Jejím autorem byl J. M. Šimek, který ji také spolu s Dášou Beránkovou moderoval. Na konci roku došlo k reorganizaci MOB, jejímž předsedou se stal J. M. Šimek, tajemníkem Arnošt Beránek, pokladní Zdena Běhanová, dalšími členy byli Jiří Žák, Dáša Beránková, Marta Krátká, Antonín Nermuť, Karel Novotný a František Bidlo.

26. října téhož roku založil J. M. Šimek Kruh přátel hudby, jehož cílem bylo pořádat koncerty především klasické komorní hudby. Historie činnosti Kruhu přátel hudby je zachycena ve zvláštní kapitole *6. Historie činnosti Kruhu přátel hudby v Zákupech*, a proto v tomto přehledu ani v dalších kapitolách se jí podrobněji nevěnujeme.

V roce **1975** bylo složení MOB následující: předseda Jiří M. Šimek, tajemník Arnošt Beránek, pokladní Zdena Běhanová, členové Jiří Žák, Dáša Beránková, František Bidlo, Věra Červinková, Josef Bárta. Při MOB pracoval Kruh přátel hudby a tři hudební skupiny. K „Paragrafu“ (vedoucí J. Žák) a „Šumařince“ (J. Bárta) přibyla skupina folková „Venkovani“ (M. Šigut). Ta bohužel vydržela pouze rok.

V roce 1975 uspořádala MOB následující kulturní akce (bez tzv. Zákupských hudebních večerů pořádaných KPH – viz samostatná kapitola):

17. 1. I. večer diapozitivů o krásách Československa
13. 2. II. soutěžní večer „Co víš o Zákupech“
27. 2. II. večer diapozitivů o krásách Československa
13. 3. Estráda k MDŽ
10. 4. Křeslo pro hosta – beseda s Janem Otčenáškem
1. 5. Přehlídka zákupských amatérských hudebních souborů v sokolovně
7. 5. Soutěžní pořad pro děti k 30. výročí osvobození
17. 12. Pořad pro děti s Viktorem Sodomou

V roce 1975 uspořádal KPH osm koncertů. Podle prodaných vstupenek shlédlo všechny kulturní akce v Zákupech 3 113 lidí.

V roce **1976** přestali být členy MOB M. Krátká, K. Novotný a A. Nermuť. Novou členkou se stala Věra Červinková. Přestal pracovat hudební soubor „Venkovani“ a vznikl nový – skupina mladých, která si dala název „Kojenci“ (vedoucí J. Diviš).

V roce 1976 uspořádala MOB následující kulturní akce (bez tzv. Zákupských hudebních večerů pořádaných KPH):

15. 1. večer s Rony Martonem
26. 2. Křeslo pro hosta – beseda s Bohušem Pastorkem
27. 2. III. soutěžní večer „Co víš o Zákupech“
15. 4. Křeslo pro hosta – beseda s Bohumilem Bezouškou
1. 5. Přehlídka zákupských amatérských hudebních souborů v sokolovně
3. 5. Mladé večery – soutěžní večer pro mládež
13. 5. Rony Marton a Petr Hannig
10. 6. Koncert českolipského kvarteta
13. 6. Soutěžní odpoledne pro děti
17. 6. Křeslo pro hosta – beseda s Františkem Šťastným
23. 10. Soutěžní odpoledne pro děti
25. 11. Beseda s televizními pracovníky

V roce 1976 uspořádal KPH šest koncertů. Podle prodaných vstupenek shlédlo všechny kulturní akce v Zákupech 2 454 lidí.

Z Á K U P S K É S P O L K Y

Pozvánka na výstavu drůbeže a králíků

Členové základní organizace Českého svazu chovatelů Zákupy pořádají v sobotu 26. srpna v areálu u náměstí tradiční výstavu mladých králíků a drůbeže. Při této výstavě se uskuteční okresní soutěž králíkářů o Memoriál přítele Slavomila Müllera a drůbežáři budou soutěžit o Memoriál přítele Drahoslava Kňoborta. Součástí výstavy bude již tradičně i krajská expozice národních plemen drůbeže a králíků, na které se finančně podílí. Regionální agrární rada Libereckého kraje. Dále pro mladé chovatele králíků a drůbeže je vyhlášena soutěž, kdy vždy tři nejlepší obdrží poháry za jimi vystavená zvířata. Výstavy se zúčastní i němečtí chovatelé z východního Saska se svými králíky.

Chovatelé drůbeže a králíků představí nová plemena, čímž rozšířili již pestrou paletu chovaných plemen drůbeže a králíků v Zákupech, drůbež bude vystavena v 50 voliérách a králíků bude cca 250 kusů. Pro návštěvníky bude výstava otevřena od 8.00 do 16.00 a po celou tuto dobu bude zajištěno dobré občerstvení a bohatá tombola s cca 500 cenami. Velká část vystavených zvířat bude nabídnuta k prodeji, což je jedinečná možnost doplnit si chovy, protože letos se v Dobranově výstava nekoná. Všechna zvířata na výstavě pocházejí z chovů, které jsou celoročně pod veterinárním dohledem.

K návštěvě vás zve předseda ZO ČSCH Zákupy
Ing. Stanislav Kňobort

Římskokatolická farnost Zákupy

Zažili jsme - momentky z Noci kostelů

Již šestý rok se otevřely dveře našeho zákupského děkanského kostela sv. Fabiána a Šebestiána v netradiční dobu. Dlouho předem jsme avizovali tuto mezinárodní akci

a jsme rádi, že se setkala s velkým ohlasem. Soudíme tak z toho, že návštěvnost byla nebývale vysoká. Jsme tomu

velice rádi. Kostel navštívilo 250 lidí, a to přesto, že se v Zákupech konala nečekaně i druhá akce. Atmosféra byla krásná. Návštěvníci odcházeli obohaceni o nové zážitky, ať už jde o vystoupení dětského sboru zákupské školy s paní

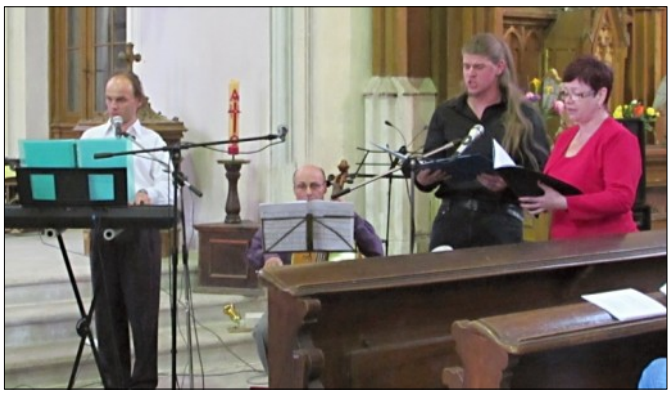

učitelkou Bartošovou, vysoce ceněnou přednášku pana profesora Mgr. Z. Pokorného a duchovní hudbu Adama Michny z Otradovic skladby Loutna česká v provedení orchestru paní Zdislavy z Lemberka pod vedením K. Suchánkové. Jako třešnička na dortu a nečekaný dárek mimo program bylo v 21.00 hod. vystoupení skupiny Protiproud s pásmem rokových písní Svý kroky rozezpívej. V setmělém kostele ozářeném jen několika bodovými barevnými světly a svitem svící se linula hudba, která chytala za srdíčko. Vše jako celek pak působilo nadčasově a magicky. Jedna paní vystoupení zhodnotila slovy, že si připadala jako v ráji. Byl to večer plný krásné hudby a milých přátel, setkání lidí, kteří nejsou lhostejní a mají vztah k svému životnímu prostoru.

Pozn. NK v kostele sv. Jana Křtitele v Brenné navštívilo 24 lidí.

Přílohou přinášíme několik momentek.

Rubrika otázek a odpovědí

Mnoho lidí má ostych jít do kostela na mši svatou, protože mají pocit, že se chovají nepatřičně a mohou způsobit problém. Kostel je určený pro všechny lidi, je to místo svaté, nádherné a ač si to lidé neuvědomují, velmi potřebné a užitečné. Abychom rozptýlili jejich obavy, zavedli jsme proto rubriku otázek a odpovědí. V každém Zákup.zpravodaji se budeme zabývat touto tématikou.

Otázka č. 5:
Jak se obléknout?
Je to jednoduché. Do kostela chodíme čistě a slušně oblečení. Nezapomínejme, že kostel není ani divadlo ani salon, žádné křiklavé a vyzývavé toalety u žen. U mužů zase žádná roztrhaná trička a nedefinovatelné kraťasy. Nezapomínejme, že člověk nepřichází do kostela, aby ukazoval sám sebe. I když šaty jsou něco, co vyjadřuje naše lidství, náš vkus. Každý člověk je přirozeně krásný. Slovo „krásný“ je v křesťanské kultuře synonymem pro slova „dobrý“ nebo „dokonalý“. Není důležité, kým se děláme, ale jací jsme. Krásu, dobro a dokonalost v sobě nosíme a je na nás, jak ji budeme pěstovat. Tady je to spíš otázka vhodnosti. Mše svatá je slavnost, takže slavnostnější oblečení se počítá.
Až pojedete do ciziny, například do Itálie, Řecka vezměte si i za letního žáru při návštěvě kostela delší nohavice a rukávy, bez nich nebudete vpuštěni.

Otázka č. 6:
Fotit či nefotit?
Když přijdete do kostela, jdete se setkat s druhými lidmi a hlavně s Bohem. Je samozřejmá touha zachytit krásu okamžiku, důležitý moment. Je však na místě opět hledat míru. Především je slušnost domluvit se předem s knězem. Není přece správné rušit ostatní lidi, takže v případě souhlasu, fotografujte a natáčejte ohleduplně. Není přece vhodné, aby při obřadu pobíhalo několik lidí s fotoaparátem a kamerou po kostele a snažili se najít nejlepší snímek. Zvláště pak takoví „zapálení“ fotografové, kteří by nejraději vlezli i pod oltář nebo si lehli i na zem.
Je samozřejmě ještě rozdíl fotografování při bohoslužbě a při koncertě nebo při turistických prohlídkách. Ale v každém případě, je třeba zachovávat určitou dávku uměřenosti.

UPOZORNĚNÍ

V letních měsících od 11. 6. - 17. 9. 2017 každou sobotu a neděli ve 13,30 hod. probíhá komentovaná prohlídka kostela. Turisté i další návštěvníci mají možnost prohlédnout si náš památný zákupský kostel a dovědět se jeho historii.
Srdečně zveme.
Všem lidem dobré vůle přejeme spokojené prožití dovolených a dnů volna, dětem krásné a radostné prázdniny.

Za farníky M. Hašlová

S P O R T

ZÁKUPSKÉ SPORTOVNÍ HRY 2016/2017

Jako každoročně i v tomto školním roce probíhala na naší ZŠ oblíbená sportovní soutěž „Zákupské sportovní hry“. Poslední bodovaný závod, skok daleký do písku, proběhl 24. května. Den před vysvědčením slavnostně vyhlásíme nejlepší a nejvěrnější závodníky tohoto ročníku. Potom se ještě pokusíme na stadionu E. Zátopka překonat stávající rekord ve štafetovém běhu při „Zátopkově pětce a desítce“.
Letos byli nejlepší ve svých kategoriích tito žáci naší školy: Markéta Suchá, Robert Olšar, Kristýna Synková, Martin Tichý, Adéla Měchurová, Matouš Severa, Eliška Kohoutová, Jiří Severa, Natálie Nedbalová a Dominik Kasal.

Celkem se zúčastnilo 155 závodníků. Všem děkujeme a těšíme se na příští ročník.

I. V.

Memoriál Bořka Odstrčila a Mikiho Švarce

Dlouholetí členové oddílu stolního tenisu Brůžek Petr ml., Hovorka a bratři Marečkovi se rozhodli vzpomenout bývalé členy Bořka Odstrčila a Mikiho Švarce uspořádáním turnaje na jejich počest. Vzešel návrh uspořádat turnaj ve čtyřhrách s názvem **Memoriál Bořka Odstrčila a Mikiho Švarce.** Turnaj bude tradiční s účastí především současných a bývalých hráčů našeho oddílu a zájemců z řad obyvatel Zákup. Na slavnostní zahájení prvního turnaje budou pozvání rodinní příslušníci obou hráčů.

První ročník tohoto turnaje jsme uspořádali 6. června od 17 hod. v tělocvičně ZŠ. Turnaj uvítacím projevem zahájil člen oddílu Milan Hovorka. Přivítal všechny hráče a především pí Odstrčilovou s dcerou Ludmilou a pí Švarcovou se synem Romanem. V projevu mluvil o zásluhách, které oba hráči měli při zakládání oddílu a jeho další činnosti. Po projevu byly ženy obdarovány růžemi.

Samotného turnaje se zúčastnilo 11 dvojic a 1 trojice, tedy 25 hráčů. Hráči byli losováním rozděleni do dvou šestičlenných skupin. Ve skupinách se hrálo systémem každý s každým. Vítězové skupin se utkali o první a druhé místo a hráči, kteří se umístili na druhých místech ve skupinách se utkali o třetí místo. Vítězem turnaje se stala dvojice **Česenek-Ivan,** která ve finále porazila dvojici Brůžek-Červenka. Třetí místo vybojovala dvojice Hübsch-Pinc. Tyto dvojice byly odměněny věcnými cenami. Turnaje se jako hráči zúčastnili i syn Mikiho Švarce Roman a vnučka Bořka Odstrčila Kaláčová. Turnaj byl dobře zorganizo-ván a měl hladký průběh. Byl důstojnou vzpomínkou na oba naše kamarády.

M. Hovorka, oddíl ST

INFORMACE ODJINUD

Šešule

MARTIN ČERMÁK

Vartenberské kulturní léto 2017

Nádvoří zámku Vartenberk Stráž pod Ralskem

28. 7. 2017 ŽLUTÝ PES

KOSMIK s Veronikou Sabovou	od 19:00 hodin	vstupné 200,-

29. 7. 2017 POUTNÍCI

SENIOR KVINTET (Petr Křesťan, Martina Vítková ...)	od 20:00 hodin	vstupné 150,-

11. 8. 2017 HARLEJ

Na Knop Company	od 20:00 hodin	vstupné 250,-

12. 8. 2017 PAVEL CALLTA

Duo MAREKs	od 19:00 hodin	vstupné 200,-

Vstupenky v předprodeji od 15. 4. 2017 v informačním centru Stráž pod Ralskem

EDUARD HELD MUZEUM ZÁKUPY

SI VÁS DOVOLUJE POZVAT NA

VÝSTAVU

70. VÝROČÍ VZNIKU VÝSADKOVÝCH VOJSK V ZÁKUPECH

VÝSTAVA JE INSTALOVÁNA V GALERII MUZEA NA NÁMĚSTÍ SVOBODY č.p. 247 V ZÁKUPECH

9. 5. - 25.11. 2017

OTEVÍRACÍ DOBA:

PONDĚLÍ AŽ PÁTEK OD 8.00 DO 15.00
NA SOBOTY, NEDĚLE, STÁTNÍ SVÁTKY A NÁVŠTĚVY MIMO TERMÍN VE VŠEDNÍCH DNECH JE NUTNÁ DOMLUVA PŘEDEM NA TEL.: 72426387

VSTUPNÉ NA VÝSTAVU:

DOSPĚLÍ 30,- Kč
ŽÁCI, STUDENTI A SENIOŘI 10,-Kč
PARAVETERÁNI A BÝVALÍ ZAMĚSTNANCI PVO sro. VSTUP VOLNÝ

Na Vaši návštěvu se těší EDUARD HELD MUZEUM při PVO. sro., Nám. Svobody 247 v Zákupech, tel.: 724265387

Nekola antény

placená inzerce

DIGITÁLNÍ PŘÍJEM ČESKÝCH PROGRAMŮ ZE SATELITU A POZEMNÍCH ANTÉN!
ČT1, ČT2, NOVA, PRIMA, ČT4, SPORT, ČT24,… a stovky dalších programů a rádií.

UPC DIREKT, CS LINK, ruské a ukrajinské programy.
Prodej, montáže, servis, nízké ceny.

Kontakt: Satelitní technika
Jaroslav Nekola Tel.: 603 520 006
Božíkov 77 email: video.sat1@tiscali.cz
Zákupy

SPOLEČENSKÁ KRONIKA

V neděli 4. června oslavil své **90. narozeniny pan Josef Páteček** ze Zákup. Pan Josef je stále aktivní včelař, celoživotní milovník přírody, věnoval se myslivosti a mnoha jiným zálibám. Pochází z Moravy a do severních Čech se dostal díky chmelu. Z gratulantů měl velkou radost a v dobré náladě vyprávěl o svém životě i současné kočičí kamarádce. Přejeme mu do dalších let mnoho zdraví, sil a zážitků v přírodě.

Dne 8. června oslavila **95. narozeniny paní Anna Masopustová** z Nových Zákup. Vedení města ji při předání kytice zastihlo ve velmi dobré náladě a setkání se uskutečnilo za veselého vyprávění paní Anny, která nastoupila do DD a DPS Nové Zákupy při jeho otevření v roce 2003. Přejeme paní Masopustové do dalších let mnoho zdraví, štěstí a ať jí dobrá nálada vydrží co nejdéle.

V sobotu 10. června oslavil své **93. narozeniny pan Josef Nový** z Nových Zákup. Pan Josef bydlí v DD a DPS Nové Zákupy od jeho otevření v roce 2003. Těší se dobrému zdraví a z návštěvy gratulantů byl velmi dojatý. Spolu s vedením města, které předalo oslavenci kytici, přeje redakce panu Novému do dalších let mnoho sil, zdraví, štěstí a dobré pohody.

Dne 10. června oslavila **94. narozeniny paní Marie Plachová** z Nových Zákup. Paní Marie jako milující maminka, babička i prababička oslavila výročí společně se svojí početnou rodinou. Je to velmi veselá paní, která při gratulaci chválila personál DD a DPS a označila ho doslova za „originální“. Vedení města předalo oslavenkyni kytici a popřálo jí do dalších let mnoho zdraví, štěstí a stále dobrou náladu.

Dne 20. června oslavil **92. narozeniny pan Jindřich Hruška** ze Zákup. Pan Jindřich pochází z Plzně a do Zákup přišel jako voják. Potkal tu svou životní lásku, se kterou v našem městě zůstal. Byl členem pěšího praporu 71 Československých parašutistů. Stále aktivně jezdí na kole a udržuje si svoji fyzickou kondici sportem. Oslavenci přejeme stále dobrou kondici, výborné zdraví a hodně radosti ze života.

Dne 22. června oslavil své **95. narozeniny pan Jaroslav Roškot** z Nových Zákup. Své jubileum oslavil se svojí početnou rodinou. Vedení města zastihlo pana Jaroslava plného energie a kypícího zdravím. Gratulantům povyprávěl o svých bohatých zážitcích z pracovních i soukromých cest po celém světě. Celoživotně se řídí heslem „Smích je koření života“. Přejeme tedy oslavenci hodně smíchu, štěstí a zdraví.

Zákupský zpravodaj - založen 1974, obnoven 1992, MK ČR E 12213
Šéfredaktor - Mgr. Jiří Šimek; Redakční rada - Lada Kučerová, Ing. Zuzana Šostková, Bc. Iva Kreisingerová
Vydavatel - město Zákupy * Adresa administrace - Městský úřad Zákupy, Borská 5, telefon/fax 487 857 296,
E-mail: zakupy.kultury@centrum.cz, kucerova@mesto-zakupy.cz
Cena inzerce - strana formátu A4- 400,- Kč,1/2- 200,-Kč, 1/4-100,- Kč, 1/8- 50,- Kč, vč. DPH
Náklad - 370 ks. Uzávěrka vždy do 20. dne v měsíci
Tisk - C-PRINT, Cvikov, telefon: 487 751 922

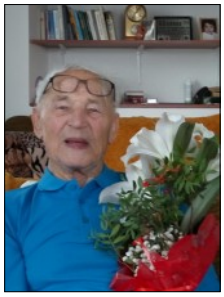
Pan Josef Páteček

Paní Anna Masopustová

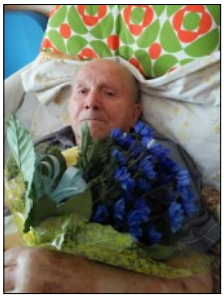
Pan Josef Nový

Paní Marie Plachová

Pan Jindřich Hruška

Pan Jaroslav Roškot

FOTOREPORTÁŽ

Den dětí

Císařské slavnosti

Svatojánská noc